EL MILAGRO DEL GRANADA

¡¡¡Es líder!!! con 20 puntos, uno más que Barça, R. Sociedad, Atlético y Sevilla

1 0

MARCA

LUNES **28 OCTUBRE** 2019 • 1€ • www.marca.com

0 1

0 1

2 0

3 1

GP DE AUSTRALIA

Marc Márquez no se cansa de ganar

COPA DEL MUNDO

Sudáfrica gana a Gales Final ante Inglaterra

LA LEY BALE

Pide que no se emitan sus partes médicos

El jugador se acoge al derecho de los ciudadanos para **proteger su historial médico** • La legislación está de su lado

PABLO MORENO

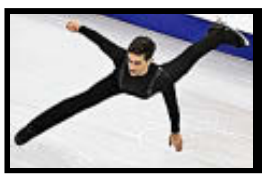

15, 16 Y 17 DE NOVIEMBRE JAVIER FERNÁNDEZ Y VIKI GÓMEZ, DOS CAMPEONES DEL MUNDO, TAMBIÉN SE SUMAN A LA FIESTA

MARCA SPORT WEEKEND MARBELLA

91 275 19 88 **SUSCRÍBETE AHORA A MARCA CON UN 25% DE DESCUENTO** ¡Y LLÉVATE UNA TABLET DE REGALO!
91 275 19 88

Bale cambia el juego

El galés pide al Madrid que no emita parte médico acogiéndose al derecho de cualquier trabajador para proteger su historial médico

• La legislación está claramente de su lado

MIGUEL ÁNGEL LARA/J.L. CALDERÓN
MADRID

Gareth Bale pidió al Real Madrid que no se emitiera parte médico alguno después de que regresara de los partidos de su selección con la imagen de los calambres que sufrió en el tramo final del partido ante Croacia. La noticia, contada por la Cope la semana pasada, dibuja un escenario desconocido en España hasta ahora, el de un jugador que recurra a sus derechos como paciente para que el club al que pertenece no haga pública información alguna sobre su salud.

No es Bale el primer futbolista que se ampara en ese derecho, pero sí el primero del que ha trascendido esa información. De hecho, MARCA ha podido saber que en España ya existen casos de denuncias de jugadores a los responsables médicos de sus clubes por emitir información médica sin autorización.

La tradición del fútbol español marca que desde casi el origen del fútbol cuando un jugador se lesiona el club emita un parte médico para dar a conocer qué dolencia sufre y el tiempo que puede estar apartado de los terrenos de juego. Hasta ahora nadie se ha parado a reflexionar que esa costumbre choca de manera directa con la ley, con el derecho a la confidencialidad que tiene cualquier paciente y con las exigencias deontológicas que tienen los médicos.

Durante décadas, los clubes no han tenido en cuenta que los partes médicos incluyen información privada, datos de la salud de un trabajador. La legislación a este respecto es rotunda. El artículo 22.4 de la Ley 31/1995 dispone que el acceso a la información médica del trabajador tiene que ser restringido al personal médico y a las autoridades sanitarias que lleven a cabo la vigilancia de la salud, sin que pueda facilitarse al empresario o a otras personas sin consentimiento expreso del trabajador. Y el futbolista es un trabajador más.

PROTECCIÓN LEGAL

En un país tan garantista como España parece claro que este paso dado por Bale y otros deportistas tiene todas las de ganar porque se acogen a un derecho prioritario que ampara al trabajador para que no se sepa nada de su salud salvo su consentimiento.

Detrás de este giro está la reducción de información que de un tiempo a esta parte ofrecen los partes médicos de los clubes. En ellos, generalmente pactados con los jugadores, apenas se informa del tipo de la lesión (muscular en la mayoría de los casos) y un vacuo "pendiente de evolución".

Han sido ya varios los foros de médicos de equipos de fútbol en los que se ha insinuado que este tema estaba a punto de saltar y que debe ser tratado, aunque de momento no se ha hecho. Los doctores de los equipos se encuentran cada vez con más casos en los que el futbolista no quiere que salga del club información de la lesión que tiene. Bien sea porque su futuro no está claro, porque tiene que negociar una renovación o un fichaje... o simplemente porque forma parte de su historial médico y no quiere que sea público. En problemas mayores (tumores, depresiones...) el respeto es mucho mayor.

NO ES EL PRIMERO Y YA HAY DENUNCIAS DE JUGADORES A LOS CLUBES

A ese escenario se suman otras situaciones. Por ejemplo, la presencia de menores de edad en las plantillas de equipos profesionales. O que la constante presencia de noticias en la prensa sobre las lesiones genera en el futbolista un círculo vicioso que hace que él y su entorno sólo hable de eso, algo que está demostrado puede repercutir en la génesis de nuevas lesiones.

La decisión adoptada por Gareth Bale supone un cambio radical en la cultura que se tiene en España respecto a la información de los futbolistas. El galés no hace otra cosa que acogerse al derecho que tiene cualquier trabajador. ●

En el Código Penal
Artículo 199

La legislación que protege a los jugadores en caso de denunciar por información no consentida

1. El que revelare secretos ajenos, de los que tenga conocimiento por razón de su oficio o sus relaciones laborales, será castigado con la pena de prisión de uno a tres años y multa de seis a doce meses.

2. El profesional que, con incumplimiento de su obligación de sigilo o reserva, divulgue los secretos de otra persona, será castigado con la pena de prisión de uno a cuatro años.

86
PARTIDOS se ha perdido Bale con el Madrid, más dos por gripe

BENZEMA Y VARANE, SIN PROBLEMAS Los dos, como James, se ejercitaron el viernes en el gimnasio. Ayer volvieron al césped y estarán sin problemas el miércoles.

Real Madrid @realmadrid 27 de octubre
¡Nuestros próximos 3 partidos se juegan en el Bernabéu! @CDLeganes @RealBetis @GalatasaraySK #HalaMadrid

PRIMERA SESIÓN DE LA SEMANA El Real Madrid se ejercita hoy a las 11.00 en Valdebebas. Primera sesión de la semana y segunda de las tres para preparar el Lega.

LA OPINIÓN DEL ESPECIALISTA
Pedro Luis Ripoll

DE LA ANÉCDOTA A LA CATEGORÍA

El respeto a los derechos individuales de todos los componentes de una sociedad hace que ésta adquiera la condición de civilizada. Cuando alguien considera que sus derechos son vulnerados y pretende algún tipo de protección, debe reclamar obviamente ante los tribunales de justicia. La mera creencia de la posesión de un derecho no lo convierte en válido o indiscutible. Hemos dicho en muchas ocasiones que las relaciones en el terreno de la protección de la salud no estaban suficientemente reguladas en los contratos de los profesionales del fútbol.

¿Puede un futbolista acotar el contenido de la información que se da a los medios sobre las lesiones que padece y, en consecuencia, limitar el conocimiento que de su estado físico tienen los socios del club que le ha contratado o en cualquier caso las personas que han pagado una entrada para ver un espectáculo en el que él participa? ¿Establece la pertenencia a un club como socio o el hecho de pagar una entrada algún tipo de derecho sobre el conocimiento del estado físico de un jugador, que repercutirá indudablemente en su rendimiento deportivo y, en consecuencia, en las expectativas del que paga de una u otra forma por ver un espectáculo deportivo? ¿Se puede tapar el sol con un dedo, es mejor el rumor que la información?

Los clubes deben regular todos los aspectos que atañen a la salud de sus jugadores en los contratos que firman con ellos. Teniendo en cuenta en la redacción de estos la opinión de su masa social que debe ser respetada en todo caso y obviamente la legislación vigente. Estamos ante un espacio sin explorar, pero ya es hora de regular la relación entre los derechos que sobre su imagen puedan tener los jugadores y el legítimo derecho a la información que ejercen los medios por los cuales se informan los que sostienen el espectáculo.

LA RELACIÓN EN EL TERRENO DE LA SALUD NO ESTÁ BIEN REGULADA

Podría argumentarse que los futbolistas extendiesen ese derecho a la privacidad de sus lesiones cuando pasan el examen físico para firmar por un club, ocultando e, incluso, tergiversando la información. ¿Podría decirse que el futbolista ve limitado por su club su legítimo derecho a elegir sus tratamientos médicos y quién se los aplica? Y así podríamos enumerar un sinfín de cuestiones relacionadas con la salud del jugador.

Urge que los clubes tengan públicamente explicitada una posición clara sobre cuáles son sus normas en relación al tratamiento de las lesiones y al conocimiento que de éstas tienen derecho sus socios a través de los medios. Estas normas deben quedar reflejadas en los contratos, sabiendo así a qué se obligan. Creemos que no es necesario decir que todo ello debe estar sustentado por la legislación vigente en cada país. El conocimiento de estas normas proporcionará al socio o espectador un baremo objetivo sobre la fiabilidad del espectáculo al que asiste.

GRANDES LIGAS EUROPEAS

Los clubes apenas **informan de las lesiones**

EN LA PREMIER NO HAY PARTES MÉDICOS. LA PRIVACIDAD DEL JUGADOR NO ADMITE DEBATES

M.Á. LARA MADRID

Lo que en España se ve con normalidad en Europa ni se considera. La información de las lesiones de los jugadores no existe, no es algo relevante en el día a día de la información deportiva. Por eso en Inglaterra o Alemania las primeras preguntas de las ruedas de prensa de los entrenadores suelen ir encaminadas a conocer el estado físico de los jugadores. Cuando las lesiones son de gravedad es posible que el club acabe emitiendo información de la situación del futbolista, pero siempre cuando ha pasado un tiempo y con todas las cartas en la mano para informar que la situación está controlada.

En la Premier League los clubes no hacen públicas las lesiones musculares de sus jugadores. Valga como ejemplo la lesión en el City de Rodri. Todo lo que se ha sabido de ella desde el club del Etihad se limita a lo que explicó Guardiola en rueda de prensa: "Los médicos me han dicho que estará bien tras el próximo parón internacional".

FICHAJES Y PRUEBAS MÉDICAS
Los clubes tratan, cada vez más, de intentar que los jugadores a los que quieren fichar pasen las pruebas médicas antes de que firmen los contratos.

En Inglaterra se entiende que ese es un tipo de información que pertenece al ámbito privado de la relación entre el futbolista y el club al que pertenece. En el mundo anglosajón, por ejemplo, se ve como algo inexplicable que después de una operación un cirujano pose con su paciente y esas imágenes aparezcan en la prensa, algo que en España es habitual. En Inglaterra o Estados Unidos ese tipo de fotografías podrían suponer para los doctores penas muy duras aunque cuenten con el visto bueno del jugador intervenido.

En el caso de lesiones traumáticas graves (cruzados, fracturas...) sí hay algún club de la Premier que ofrece algo de información.

En Alemania el escenario es muy parecido al de Inglaterra. Los clubes no emiten información médica de las lesiones *menores* de sus futbolistas. Paco Alcácer, por ejemplo, lleva casi un mes de baja y desde el Borussia Dortmund no se ha hecho público qué problema sufre el internacional español. En la prensa alemana han aparecido informaciones que hablan, unas, de una inflamación en el tendón de Aquiles, y otras de problemas musculares sin definir. En general si la lesión es un partido el club suele informar, pero si se produce en un entrenamiento lo habitual es que no se comunique nada.

En Italia hay clubes, como la Roma, que emiten algún tipo de información de su sus lesionados, pero sin entrar en detalles. En Francia el PSG sí informa. ●

Klay Thompson (29), jugador de los Warriors. AFP

ESTADOS UNIDOS

Información al día **y partido a partido**

LAS GRANDES LIGAS ESTADOUNIDENSES CREEN QUE EL ESPECTADOR NECESITA SABER QUIÉN JUEGA

M.Á. L. MADRID

El deporte en Estados Unidos está concebido como un espectáculo de consumo en el que el espectador es la estrella. Por ello las grandes Ligas consideran que cada persona que acude a un pabellón o a un estadio debe tener toda la información posible en su mano.

La NFL, por ejemplo, tiene una apartado en su página web en la que se encuentra toda la información de los jugadores lesionados de cada partido de la semana. Se pincha en el partido y aparece una lista de los que tiene algún tipo de problema físico, si está entrenando de forma parcial o está parado y si es baja o duda.

En la NBA se informa también de la situación médica de los jugadores antes de cada partido. Es más, Adam Silver, comisionado de la Liga, llegó a amenazar a los equipos por hacer rotar a sus estrellas sin que hubiera parte médico alguno. Eso hizo que alguna franquicia incluyera en la lista de lesionados a jugadores que era evidente que no tenían nada, pero en los que nadie podía rebatir términos como "molestias" o "fatiga muscular".

La MLB ofrece a través de su página web una detalladísima información de los jugadores lesionados en la que se encuentra la lesión, el momento en el que se produjo, la evolución y los plazos previstos. ●

Hogar, dulce hogar

COURTOIS VUELVE AL BERNABÉU, DONDE ESCUCHÓ PITOS EN SU ÚLTIMA APARICIÓN, HACE UN MES. REAPARECE EN CASA TRAS FIRMAR EN TURQUÍA SU MEJOR PARTIDO DE BLANCO.

SANTIAGO SIGUERO
MADRID

Este próximo miércoles, salvo contratiempo inesperado, Thibaut Courtois volverá a situarse bajo los palos de la portería del Real Madrid en el Santiago Bernabéu. El meta belga llega al duelo ante el Leganés tras firmar el que posiblemente haya sido su mejor partido de blanco, el pasado martes ante el Galatasaray, con tres de esas paradas —en especial las dos primeras— que se esperan de un portero de su nivel para sostener al equipo blanco en un partido determinante. Las tres intervenciones del meta, todas ellas en el primer tiempo, permitieron al Madrid edificar un triunfo clave para el futuro europeo del 13 veces campeón europeo.

Precisamente el miércoles se cumplirá un mes desde la última aparición del guardameta en el estadio madridista. Un fecha en la que no faltó la polémica. Courtois encajó dos goles en el primer tiempo del duelo europeo ante el Brujas, en dos acciones en las que el Bernabéu hubiera esperado algo más del mejor guardameta del pasado Mundial de Rusia 2018. Dos remates casi cómicos de Emmanuel Bonaventure Dennis dejaron en mal lugar al portero del Madrid. La gran sorpresa llegó minutos después, en el descanso, cuando Courtois, aquejado oficialmente de una gastroenteritis, dejó su puesto en la meta madrileña a Alphonse Areola, que fue jaleado por el Bernabéu.

BAJA ANTE EL GRANADA

Cuatro días después, el 5 de octubre, los mismos problemas físicos impidieron a Courtois vestirse de corto en la visita del Granada al coliseo blanco. La medida se interpretó en algunos foros como una protección al ex portero del Chelsea, que en el duelo anterior había escuchado música de viento procedente de la grada. Apenas 24 horas antes, Courtois se había desahogado en MARCA: "Si quieres ser portero del Madrid, tienes que saber aguantar la presión".

El caso es que, tras su ausencia ante el Granada, Courtois se reencontró con un hábitat que le es mucho más propicio, el de la selección belga que dirige el español Roberto Martínez. Con los 'Red Devils' volvió a la actividad, y fue titular en los dos triunfos de su selección ante San Marino y Kazajistán para reservar billete directo a la Euro 2020.

De regreso a Madrid, Thibaut recuperó el puesto en la visita al Mallorca en Son Moix. Todo el equipo estuvo a un nivel muy bajo, y el portero poco pudo hacer en el gol de Lago Júnior, que dejó los tres puntos en Mallorca. La presión sería aún mayor en el duelo de Champions ante el Galatasaray, pero Courtois ofreció su mejor versión como jugador madridista en el momento en el que su equipo más lo necesitaba. Una actuación que despeja dudas y que sitúa al meta en una nueva posición para afrontar el miércoles, 30 días después, su reaparición ante la hinchada del Bernabéu. ●

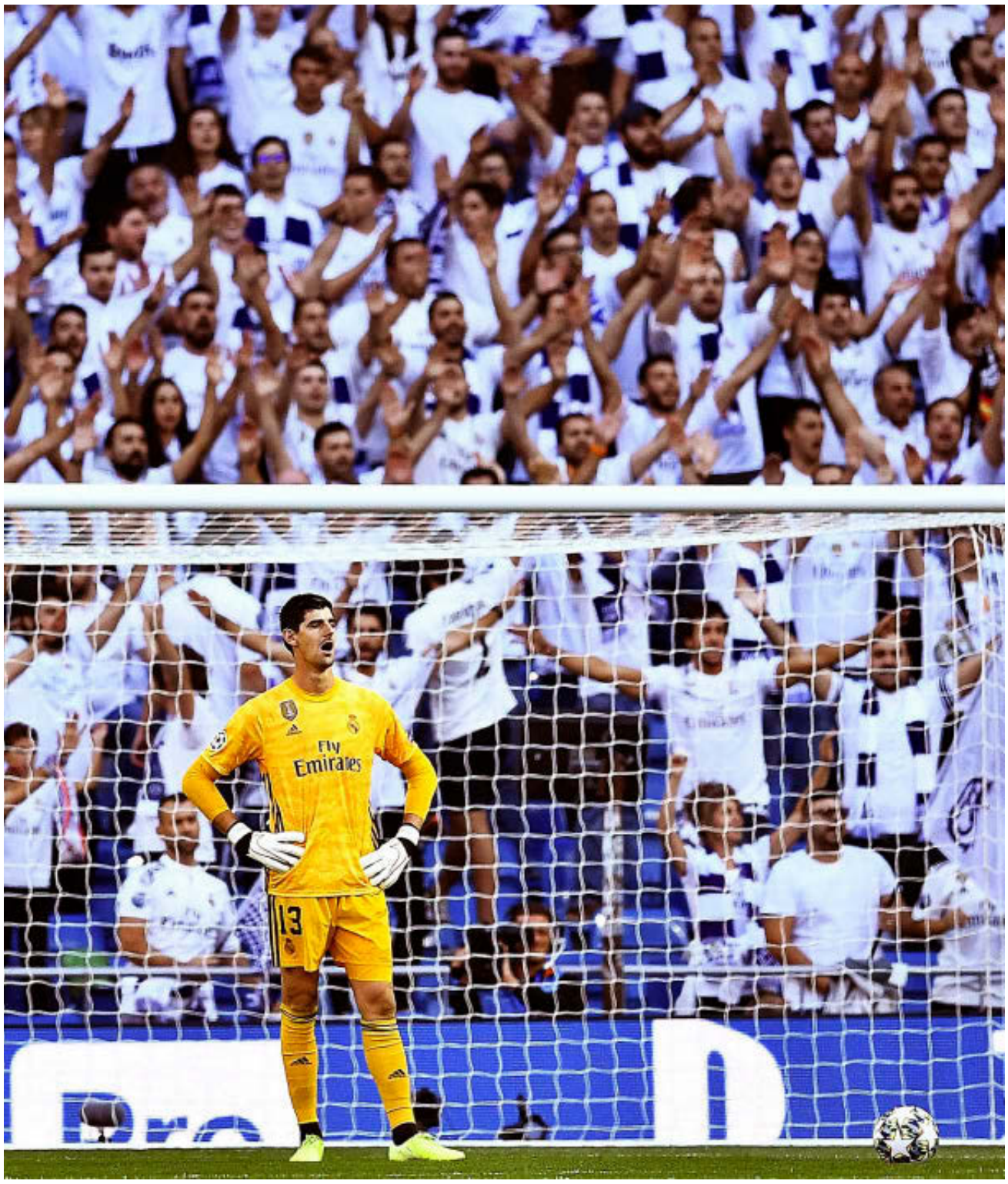

Courtois, durante el partido del pasado 1 de octubre ante el Brujas. OSCAR DEL POZO

855

MINUTOS DE COURTOIS esta temporada con el Madrid, repartidos en diez partidos.

137

GOLES ENCAJADOS por el belga en LaLiga, sumando Atlético (tres temporadas) y Real Madrid.

CON EL **ATLÉTICO**

LEJOS DE LOS REGISTROS DE SUS DOS ZAMORAS

Courtois ha encajado siete goles en siete partidos de Liga disputados, lo que arroja una media de un gol por partido. El dato le sitúa lejos de los registros que marcó en las temporadas 12-13 y 13-14, en las que ganó el Trofeo Zamora defendiendo la portería del Atlético de Madrid. En la primera cosechó una media de 0,78 goles por partido, que en la segunda mejoró hasta 0,65. Registros que, de momento, le quedan lejos vistiendo de blanco.

GRANDES VIAJES 2020
NO ES UN VIAJE es El viaje
Hasta 500€ de ahorro
Reserva por solo 60€
VIAJES El Corte Inglés
Consulta condiciones. Plazas limitadas. C.I.C.MA 59, Hermosilla 112 – Madrid

Bale sigue sin saltar al césped

SEGUNDO DÍA CONSECUTIVO que el galés se queda en el gimnasio • Benzema, James y Varane, de vuelta con el grupo

F.O

El Real Madrid regresó en el día de ayer al trabajo en Valdebebas, tras la jornada de descanso que les concedió Zidane en la jornada del sábado, para seguir la puesta a punto para el partido del próximo miércoles frente al Leganés en el Bernabéu, a partir de las 21:15 horas.

En una sesión en la que participaron los canteranos del Castilla Altube, De la Fuente y Gila, los blancos trabajaron la posesión y la presión. James, Benzema, Varane volvieron a ejercitarse con el grupo, cosa que no hicieron el pasado viernes, mientras que Luka Modric, ya recuperado de su lesión, volvió a ejercitarse con todos por cuarto día consecutivo.

Sin embargo, Gareth Bale volvió a trabajar en el interior de las instalaciones del mismo modo que lo hizo en la última sesión. Por su parte, Nacho y Asensio, únicos con lesiones de mayor gravedad, siguen con sus procesos de recuperación. ●

Gareth Bale. EFE

Raúl (42), en su nombramiento como nuevo entrenador del Real Madrid Castilla el pasado 20 de junio. AFP

Los ascensos de La Fábrica

MUÑOZ, AMANCIO, LÓPEZ CARO, ZIDANE, SOLARI... ¿Y RAÚL?

Hasta cinco entrenadores pasaron directamente de dirigir el filial madridista al primer equipo • El '7' reconoce que es su objetivo

FELIPE OLCINA
MADRID

Precisamente mañana se cumplen 25 años del debut de Raúl con el primer equipo del Real Madrid de la mano de Jorge Valdano. El argentino apostó por él y el tiempo no tardó en darle la razón y ahora, vuelve a confiar en el '7' para verlo más pronto que tarde liderar al Real Madrid, ahora desde el banquillo. "Creo que el Madrid encontrará en Raúl a su Guardiola, a su Simeone..." a lo que Raúl no tardó en contestar: "Intento hacer méritos para tener esa opción en el futuro". Lo que sería un hipotético paso del filial a la élite sin masticarlo ha sucedido hasta en cinco ocasiones en la historia del Real Madrid.

MUÑOZ, EL MÁS LAUREADO

El primero fue Miguel Muñoz, que tras 10 temporadas como madridista, agrandó su leyenda convirtiéndose en el entrenador más laureado de la historia en los 16 años que estuvo en el banquillo de los blancos. Dirigió al Plus Ultra (el Castilla de la época) en Segunda antes de volver al primer equipo que ya dirigió por una enfermedad de Carniglia. Durante las 16 temporadas ininterrumpidas en el banquillo madridista, Muñoz levantó dos Copas de Europa además de una Intercontinental, nueve Ligas y dos Copas.

AMANCIO Y LA QUINTA

Tras su retirada y su paso por el juvenil, Amancio tardó seis años en hacerse cargo del Castilla, con el que se proclamó campeón de Segunda –primer filial en la historia en conseguirlo– gracias a una Quinta del Buitre que ya deslumbraba en la División de Plata. Sus éxitos con el filial le llevaron a dirigir el primer equipo durante el curso 1984-85, aunque no terminó la temporada. Le sucedió en el cargo Luis Molowny y el Madrid cerró la temporada levantando la Copa de la Liga y la UEFA.

EL ASCENSO DE LÓPEZ CARO

Después de dos intentos fallidos, López Caro logró ascender al Castilla a Segunda al tercer intento, gracias en parte a una camada de jugadores como Arbeloa, Granero, Mata o Negredo, entre otros...Hecho que le valió para ocupar el puesto de entrenador del primer equipo tras la destitución de Vanderlei Luxemburgo en la temporada 2005-06. Sólo ocupó el banquillo durante meses, pero cogió al equipo quinto en la tabla y aseó su imagen para dejarlo segundo, por detrás del Barça, al final del campeonato.

ZIDANE, DEL FILIAL AL OLIMPO

Sólo estuvo temporada y media en el Castilla antes de su ascenso al primer equipo, aunque ya estuvo como segundo de Ancelotti en la conquista de la Décima. Suplió a Benítez y dejó un legado casi imposible de mejorar durante los tres años que estuvo en su primera etapa. Tres Champions consecutivas, una Liga, dos Mundialitos, una Supercopa de Europa y otra de España. Se marchó dejando al equipo en la cima y en menos de un año volvió, el curso pasado, por petición de Florentino debido a la situación crítica del equipo.

SOLARI, HOMBRE DE LA CASA

El curso pasado, en su tercer año en el Castilla, le llegó la oportunidad de dirigir al primer equipo tras la destitución de Lopetegui. Su buen comienzo provocó que se ganara la confianza de la directiva y dejara atrás su condición de interino pero sin embargo, la semana trágica con las derrotas frente al Barcelona en Copa y Ajax en Champions le costaron el cargo y provocaron la vuelta de Zidane.

LOS VALORES DEL SIETE

Del Raúl jugador siempre se destacó los valores que transmitía como futbolista y cuestionado por su labor en el Castilla fue lo primero a lo que hizo alusión. "Vivo centrando en inculcar los valores del club a estos jugadores".

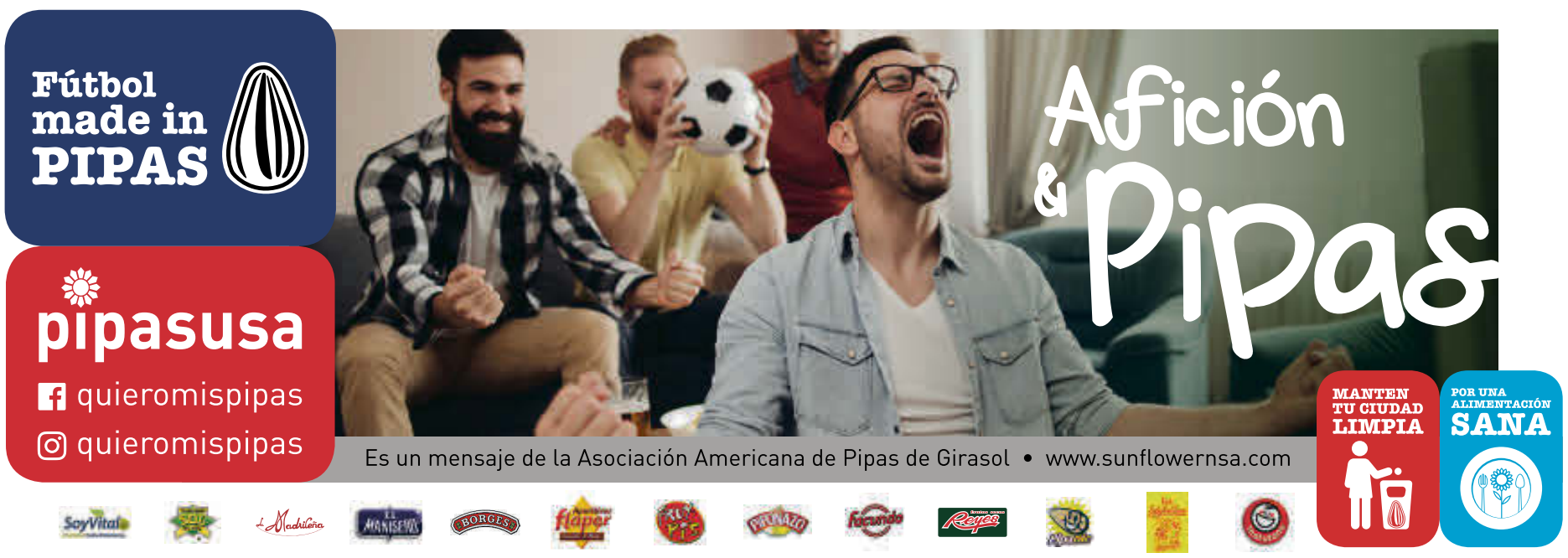

JOSE A. GARCIA

YA SON DE CHAMPIONS
Rodrygo ya ha debutado en Champions ante el Galatasaray. La campaña pasada lo hizo Vinícius. Ambos salen juntos al Parque de los Príncipes.

Pulso 'canarinho'

AMBOS DE LA ESCUELA BRASILEÑA, VINÍCIUS Y RODRYGO MUESTRAN DOS ESTILOS BIEN DISTINTOS EN BUSCA DE UN MISMO SUEÑO: TRIUNFAR DE BLANCO

PABLO POLO
MADRID

El fútbol se ha empeñado en poner a cada lado de la balanza a Rodrygo y Vinícius, como si no pudieran jugar juntos. Las comparaciones son odiosas, pero estas dos perlas ya se pueden ir acostumbrando. Al ser brasileños y venir al Madrid con la misma edad resulta imposible no trazar un paralelismo. No esperen por tanto una comparación de Vinícius con Bale o Hazard, así que esta radiografía es una especie de manual para valorar a cada jugador, bien distintos aunque ambos tengan irremediablemente rasgos de la escuela brasileña.

Resulta más fiable sin duda el análisis de Vinícius en el Madrid porque le ha dado tiempo para mostrar lo mejor y lo peor al llevar un año más. No así Rodrygo, cuya carta de presentación se limita a un partido de titular en Champions y 43 minutos en Liga con Zidane. Ha tenido menos tiempo para destacar pero también menos para equivocarse.

CONDICIÓN FÍSICA
Dos jugadores muy distintos en esta faceta. Vinícius es más potente, de carrera larga, gracias a un tren inferior espectacular. Es una fuerza de la naturaleza y con espacios tiene más desborde, su punto fuerte, que Rodrygo. Éste último es más ligero y por eso muy rápido también, aunque se maneja mejor en distancias más cortas.

TÉCNICA
No es muy fácil encontrar un brasileño con escasa técnica. Ambos están cómodos con el balón en el pie. Los dos manejan con soltura el regate, los controles orientados, aunque parece más fino por lo visto hasta ahora Rodrygo en esa faceta del juego y de hecho suele estar más acertado en el último pase.

1
GOL suman Rodrygo y 'Vini', pero el segundo con 280' más con Zidane

VISIÓN DE JUEGO
Rodrygo es un futbolista más europeo que Vinícius. Ha demostrado que se asocia mejor y que ve mejor las intenciones de sus compañeros. También tiene más facilidad para jugar por dentro para aprovechar su último pase lo que le ha permitido adaptarse antes que Vinícius al primer equipo.

DEFINICIÓN
Rodrygo ya ha marcado con el Real Madrid en partido oficial y antes lo hizo en pretemporada. Muestra más tranquilidad delante del portero. Vinícius tiene más potencia en el disparo pero no está fino en los últimos metros (suma un gol y una asistencia pero en 406 minutos), quizá por una falta de confianza que puede solucionar ya que demostró el año pasado que puede triunfar en el Madrid si se lo propone.

TÁCTICA
Vinícius, para lo bueno y para lo malo, se perfila como un futbolista más anárquico. Le cuesta más retroceder y cumplir en la faceta defensiva, aunque es algo que ha corregido este tiempo en el Real Madrid. Rodrygo ha demostrado en el poco tiempo que ha tenido que se entiende mejor con sus compañeros. Ante el Galatasaray se le vio muy comprometido con tapar su banda sin renunciar por ello a buscar el área. Se le ha visto más maduro para su edad. ●

Rodrygo también toma ventaja con Brasil

Con Benzema y Hazard como fijos y Bale a la espera de que se recupere, parece que Vinícius y Rodrygo están condenados de momento a luchar por un puesto en el Madrid. La carrera también se juega con Brasil. Ambos están llamados a ser claves con su país en un futuro, pero en la última convocatoria Tite también ha apostado por Rodrygo para los próximos amistosos ante Argentina y Corea del Sur mientras que se olvida de Vinícius.

EL PRIMER PALO
Juanma Rodríguez

GASPART Y EL JARRÓN CHINO

Un cuento: una noche **Joan Gaspart** se fue a la camita con **Luis Figo** como alma, corazón y vida de su Barcelona y, cuando despertó, y emulando el microrrelato del maestro **Augusto Monterroso**, el portugués ya no estaba allí. ¿Dónde estaba el jugador franquicia culé? Pues estaba ni más ni menos que en el palco del estadio Santiago Bernabéu, siendo presentado por **Florentino Pérez** y **Alfredo di Stéfano** como nuevo jugador del Real Madrid. Sirva este pequeño recordatorio histórico para comprender, que no justificar, los dislates del personaje en cuestión, que no se ha recuperado aún del golpe del ancla que le propinó el, por aquel entonces, nuevo presidente del club merengue. O sea, y traducido al román paladino: Gaspart lleva 19 años groggy.

EL EX-PRESIDENTE DEL BARÇA LLEVA 19 AÑOS KO, DESDE EL 'CASO FIGO'

Doscientos ochenta y ocho agentes heridos, ciento noventa y cuatro detenidos y doscientos sesenta y siete vehículos destrozados después, echando las cuentas rápidamente, a Gaspart se le ha ocurrido devolver la pelota de lo sucedido en Barcelona... ¡a Madrid! Recuerda el ex presidente culé que él tuvo que ir al estadio Santiago Bernabéu en tanquetas de la policía y que no pasó nada. Dejando a un lado la verosimilitud de lo dicho por don Juan, a quien habría que hacerle la cuenta de diez segundos, es verdaderamente penoso ver cómo trivializa lo sucedido en la ciudad que le vio nacer y que nos avergüenza profundamente a todos... menos a él.

Hace mucho tiempo **Felipe González** se refirió a los expresidentes del Gobierno como a jarrones chinos en apartamentos pequeños, todos les suponen un gran valor pero nadie sabe dónde colocarlos e, íntimamente, se espera que pase un niño y convenientemente los rompa de un codazo. Gaspart ya llegó roto al apartamento, que no será grande sino inmenso. Y ese jarrón chino no lo hizo fosfatina ningún niño sino Florentino Pérez hace ya la friolera de diecinueve años. Sólo le queda a Joan la vana esperanza del 'kintsugi', el arte japonés que sostiene que todo es más bello por haber estado roto. ●

VITALDENT
900 101 001
vitaldent.com
VITALDENT CLÍNICA DENTAL OFICIAL
LaLiga
PROMOCIÓN ESPECIAL 20% DE DESCUENTO
IMPLANTE + CORONA DE ZIRCONIO MONOLÍTICO
Mejor resultado estético
Mayor resistencia
TRATAMIENTO DE IMPLANTOLOGÍA PREMIUM
avanza+
Tratamiento sujeto a prescripción facultativa. Promoción válida del 1 al 31 de octubre de 2019. Descuento aplicable sobre el importe del tratamiento de implante unitario + corona de zirconio monolítico (acto quirúrgico incluido). Consulte las tarifas de los tratamientos en su clínica Vitaldent. No acumulable a otros descuentos y/o promociones. No compatible con tipos de financiación con intereses subvencionados por Vitaldent. Número registro: CS10715

motero

Un motero disfruta escuchando el rugido de su motor.

Mutuero

Un Mutuero hace lo mismo, pero por menos dinero.

Mutueros ¡Bienvenidos!

902 333 333
www.mutua.es

MUTUAMADRILEÑA

Seguros de motor de Mutua Madrileña. Sujetos a normas de suscripción sólo para primera anualidad de nuevas contrataciones de consumidores entre 01/07/2019 y 31/12/2019. Descuento mínimo 10€. No aplicable a riesgos anteriormente asegurados. Bases en mutua.es

Arturo Vidal (32) e Ivan Rakitic (31) se saludan en un cambio del Barcelona en esta temporada.

FRANCESC ADELANTADO

Catálogo de ventas

PARA LOS PRÓXIMOS MERCADOS DE INVIERNO Y VERANO

El club debe vender antes del 30 de junio por valor de 124 millones • La Dirección Deportiva ya trabaja en las salidas que comenzarán en enero • Rakitic, candidato número uno

LUIS F. ROJO
BARCELONA

Los socios del Barcelona aprobaron el pasado 6 de octubre un presupuesto de 1.047 millones para la actual temporada. Al igual que sucediera con la anterior, para este ejercicio hay una partida destinada a la venta de jugadores. Si la Directiva quiere cuadrar el presupuesto tiene que vender futbolistas por un valor de 124 millones, lo que supone un 11% más respecto al pasado ejercicio. Todas ellas deben cerrarse antes del 30 de junio.

Aunque todavía queda mucho para dicho cierre, en el club azulgrana ya se han puesto a trabajar en las salidas. Básicamente porque dentro de un par de meses se abre el mercado de invierno y en el mismo pueden producirse los primeros traspasos. Y es un secreto a voces que Rakitic tiene todos los números para dejar el club en enero. El croata ya estuvo a punto de hacerlo el pasado verano cuando empezó a ver que Valverde no contaba con él. Ahora ya tiene la plena constancia después dos meses de competición. El Inter está interesado, pero hay otros clubes que no le pierden ojo como el United o la Juventus, que ya lo quiso en verano.

LA VENTA DE MALCOM AL ZENIT DEL PASADO VERANO CONTABILIZA EN ESTE EJERCICIO

Ivan encabeza la lista de posibles salidas. Hay otros nombres que también tienen muchas opciones de dejar el club. Uno de ellos es Arturo Vidal, futbolista por el que el Inter también estaría interesado. El chileno acaba contrato en junio de 2021 y si el club quiere sacar dinero por él lo tiene que vender ahora en invierno o el próximo verano. Y esa es la intención de la dirección deportiva.

TRABAJO EL PASADO VERANO

Hay dos operaciones que ya están encaminadas desde el pasado verano. Una es el traspaso de Malcom que entra en este ejercicio. Aunque se vendió al Zenit por 40 millones, solamente se contabilizan 8,2 ya que faltaban por amortizar 32,8 de los 41 que pagó el club en 2018 al Girondins.

La otra operación que ya está encaminada, y además es fundamental, es la de Coutinho. El Bayern tiene una opción de compra de 120 millones por el jugador. Había empezado muy bien en el equipo alemán, pero en estos días está comenzando a recibir las primeras críticas por su flojo rendimiento en los últimos partidos. Por la cuantía del traspaso, aunque en balance solamente contabilizaría unos 40 por la amortización respecto a su fichaje, es una venta estratégica para el club. Y después están jugadores como Umtiti, Cucurella, Carles Pérez o Wague cuyo futuro es incierto y podrían salir. ●

POSIBLES SALIDAS

COUTINHO
ES LA VENTA ESTRATÉGICA DEL CLUB
El traspaso del brasileño significaría un tercio de lo que deben ingresar por ventas.

RAKITIC
CANDIDATO A SALIR EN EL MES DE ENERO
Su precio de mercado está sobre los 35 millones. Aquí no hay amortización, todo el dinero contabiliza en balance.

ARTURO VIDAL
EL CLUB QUIERE HACER CAJA CON EL CHILENO
Acaba contrato en 2021. Su precio de mercado está sobre los 20 millones. Faltan por amortizar seis.

UMTITI
TODO DEPENDE DEL ESTADO DE SU RODILLA
Si no se recupera, el club tendrá que vender. Ya está amortizado.

CUCURELLA
SE VENDERÁ ANTES DEL 30 DE JUNIO
La opción de compra vale seis millones. Su precio de mercado es mayor.

8,2
MILLONES contabilizan por la amortización de Malcom, vendido por 40

6
MILLONES Es el precio de la opción de compra por Cucurella

120
MILLONES Vale la opción de compra del Bayern por Coutinho

EL FÚTBOL VA RÁPIDO PARA TODIBO El central dijo en una entrevista en Bein que "hace tres años entrenaba con mi hermano mayor y ahora lo hago con Leo Messi".

Ivan Rakitic @ivanrakitic 27 de octubre
"Nuestra grandeza no está en no caer nunca, sino en levantarse cada vez que nos caemos"

EL BARÇA SIGUE A HENRIQUE El club azulgrana está muy pendiente del centrocampista de 21 años de Gremio Mateus Henrique, según 'Mundo Deportivo'.

"He crecido y ahora **leo mejor los partidos**"

MESSI BUSCA EL MEJOR MOMENTO PARA PARTICIPAR EN EL PARTIDO Y DEFINIR • NO LE GUSTA EL USO DEL VAR

L. F. R.
BARCELONA

Leo Messi concedió una entrevista a TyC Sports en la que explicó cómo ha evolucionado su juego en los últimos años. El argentino asegura que busca el momento para entrar en los partidos, pero no puede estar sin el contacto con el balón por mucho tiempo. "No soy un típico goleador, me gusta más llegar de atrás, estar en contacto con la pelota y crear. También me gusta llegar y hacer goles, pero no vivo del gol. Si paso mucho tiempo sin tocarla me voy del partido y prefiero estar cerca siempre", dijo Messi.

Una aspecto importante es cómo con el paso del tiempo ha aprendido a dosificarse para entrar solamente en los momentos definitivos de un encuentro: "Aprendí a regularme dentro del partido y a encontrar el momento. Hay situaciones en las que no tengo que entrar y espero a que llegue la más adecuada para intentar hacer el desgaste físico ahí. Fui creciendo: leo mejor los partidos, en qué momento y en dónde participar para ser efectivo y determinante".

Tiene claro que si no va a jugar los 90 minutos, le gusta empezar desde el banquillo y salir en la segunda parte. Prefiere estar en los minutos finales del partido: "No me gusta salir reemplazado. Prefiero entrar desde el banco y jugar menos que salir... Lo digo porque muchos partidos se definen al final o encuentras más espacios porque hay varios rivales cansados. Prefiero entrar a disfrutarlo que salir y perderme lo mejor".

No es la primera vez que habla del VAR. A Messi le gusta, pero no está de acuerdo en el uso que se está haciendo con él. Todavía quedan muchos aspectos por mejorar: "Me gusta, pero bien usado. Vino para despejar dudas y todavía no lo está haciendo".

> *"Hay veces que sé que no tengo que entrar y espero al mejor momento"*
>
> *"No me gusta que me cambien, prefiero salir desde el banquillo"*
>
> **LEO MESSI**
> JUGADOR BARCELONA

SELECCIÓN ARGENTINA
Confía mucho en la albiceleste y espera ganar la Copa América que se juega en casa: "Creo que ahora tenemos una selección fuerte después de muchos cambios. Creo que en la Copa América de Brasil se creció muchísimo en la selección y también en los amistosos. No pude estar por el tema de la sanción pero los vi. Aparecieron muchos chicos nuevos y el equipo está muy bien armado. Hay que aprovechar que la próxima Copa América es en Argentina". ●

Sergi Roberto vuelve a entrenarse

UMTITI no se ejercita aún con el grupo y no jugará ante el Valladolid

L. F. R. BARCELONA

La principal novedad en el entrenamiento de la primera plantilla fue la presencia de Sergi Roberto. El canterano tuvo que quedarse en el vestuario en el descanso del partido frente al Slavia de Praga por una distensión de ligamentos en la rodilla izquierda y fue sustituido por Semedo. El que haya podido reincorporarse a los entrenamientos es una buena señal para Valverde y todo hace indicar que estará a disposición del técnico para el encuentro del martes ante el Valladolid. El que no estará es Samuel Umtiti. El francés no tomó parte en la sesión después de los problemas que sufre en la rodilla. El futbolista jugó los 90 minutos frente al Eibar pero volvió a tener molestias en esa rodilla que no acaba de recuperarse. ●

Siempre lo levanta

KOKE LIDERÓ LA MEDULAR ROJIBLANCA

Superó uno de sus peores momentos en una década en el Atlético • Respaldo total

PABLO GARCIA

SIEMPRE TIENDE LA MANO Koke levanta del suelo a un dolorido Correa. El canterano es el primero que acude al rescate de sus compañeros. Por algo es el capitán.

D. G. MEDINA
MADRID

Si había un futbolista sobre el que apuntaban los focos en los prolegómenos del encuentro ante el Athletic ese era Koke. El capitán había sido *señalado* por un sector de la grada ante el Bayer y se esperaba un *plebiscito* de la hinchada local sobre, Simeone dixit, "uno de los jugadores más importantes de su plantilla". No había señalado todavía el inicio Hernández Hernández y el veredicto del jurado popular estaba claro: Koke no podía ser culpable.

El centrocampista, que no marcó ni salvó ninguna ocasión clara como Saúl y Oblak, demostró que su bazalete no es regalado. Justo después de uno de sus partidos más difíciles en una década el 6 tiró de galones, completó un buen partido y puso cara a la hora de los capitanes. Lo hizo corriendo en apoyo de sus compañeros, iniciando las jugadas desde el centro o en la banda y con su habitual implicación en el verde. Todo lo que destaca El Cholo de él y todo lo que le convierte, junto a Saúl y Oblak, en los tres únicos jugadores que han estado presentes en los 13 onces iniciales de la temporada.

Koke demostró, en definitiva, que siempre se levanta. Lleva más de dos décadas defendiendo un escudo del que ahora es su cabeza visible como primer capitán. Si alguien pensaba que al medio le iba a poder el ambiente tras lo del Bayer estaba equivocado. Y el canterano lo demostró donde otros se habrían escondido. ●

EN BUSCA DE 'SU' GOL

Koke todavía no ha marcado esta campaña. Un gol completaría la recuperación del capitán tras el mal momento que ha vivido.

13

PARTIDOS lleva el Atlético esta campaña... en los 13 ha sido titular Koke

La hora de los capitanes

KOKE, OBLAK Y SAÚL LIDERAN AL ATLÉTICO EN UNO DE LOS MOMENTOS MÁS DIFÍCILES DEL CHOLISMO

DAVID G. MEDINA
MADRID

Cuando llegan mal dadas es cuando tienen que dar la cara los que más experiencia tienen en un grupo. Así ocurre en cualquier empresa, así sucede también en un vestuario de fútbol, donde los galones están por encima de las jugosas nóminas... y van asociadas al brazalete de capitán.

En el caso que nos ocupa, el Atlético, los dueños de tan preciado símbolo son Koke, Oblak, Giménez y Saúl. En ausencia del uruguayo, lesionado, los otros tres fueron los encargados de sacar adelante el envenenado partido ante el Athletic. Por llegar tras una batalla de Champions. Por hacerlo tras el enrarecido ambiente ante el Bayer. Por jugar, en definitiva, sin Joao Félix tras la lesión de la estrella lusa.

En esas circunstancias fue donde Koke, Oblak y Saúl dieron un paso al frente. Cada uno a su manera pero todos ofreciendo lo mejor para contribuir en la vital victoria.

Quizá el papel del esloveno sea el que menos sorprenda toda vez que sus milagros son cotidianos. Ante el Athletic, eso si, apenas tardó 73 segundos en demostrar que es el futbolista más decisivo. Justo a 100 metros de distancia, en la portería que defendía Unai Simón, otro capitán, Saúl, acababa con su mala racha este curso. Koke ni marcó ni paró un gol pero él personificó como nadie la hora de los capitanes. ●

19

PUNTOS suma el Atlético, los mismos que el Barça y uno más que el Madrid

Koke abraza a Saúl junto a Lemar. ÁNGEL RIVERO

Un gol... en ocho partidos

SÓLO PAREJO LE HA BATIDO... Y DE FALTA

Oblak cumple 38 días (745 minutos de juego) sin encajar ni una diana de jugada

D. G. MEDINA
MADRID

38 días han pasado desde que la Juventus firmara, en las botas de Cuadrado y Matuidi, dos tantos tras sendas brillantes jugadas colectivas. Desde aquel 18 de septiembre, ya ha llovido ya, Jan Oblak no sabe lo que es encajar una diana... de jugada. Y es que el único que ha perforado su portería en los ocho partidos siguientes disputados por los del Cholo ha sido Dani Parejo y lo logró tras embocar un golazo... de falta. Quizá, eso sí, pudo hacer algo más en el golpeo del valencianista teniendo en cuenta los milagros a los que tiene acostumbrada a la parroquia rojiblanca.

Lokomotiv y Bayer Leverkusen, en Champions, fueron incapaces de derribar el muro que, ya en LaLiga, levantó también ante Celta, Mallorca, Real Madrid, Valladolid y Athletic. Los leones, su última víctima, lo sufrieron en sus carnes desde el inicio del duelo. 73 segundos tardó el esloveno en sacar un cabezazo espectacular de Íñigo que llevaba implícito un mensaje de que el del sábado no era el día de los jugadores del Athletic. Luego probó fortuna desde lejos Raúl García y el navarro, que sabe cómo se las gasta el portero de su exequipo, mandó al limbo la opción visitante de meterse en un encuentro donde Oblak, escrito quedó, volvió a ser decisivo para sumar tres puntos más.

LE DA 'IGUAL' LA DEFENSA

Oblak volvió a dejar la portería inmaculada el día en el que el Atlético estrenaba de inicio una nueva defensa. Tan nueva que los cuatro componentes (Trippier, Felipe, Hermoso y Lodi) han llegado esta temporada. Los centrales, de hecho, son habituales suplentes pero las lesiones de Savic y Giménez les ha abierto un hueco en el once que tanto el ex del Oporto como el ex del Espanyol están dispuestos a aprovechar. De hecho, cuando están juntos sobre el césped el Atlético no encaja goles. Lo lograron ante el Athletic y en los 75 minutos que disputaron juntos ante el Bayer tras la lesión de Giménez. Siempre, además, con Oblak como el guardián que sólo ha encajado una diana en los últimos ocho duelos. ●

9

PORTERÍAS a cero de Oblak en los 13 partidos de esta campaña

AFP

ÍÑIGO FUE SU VÍCTIMA Oblak sacó una espectacular mano a Íñigo cuando el partido estaba empezando. Otra vez clave.

ENTRENAMIENTO... Y VIAJE El Atlético se ejercitará a las 11.00 horas. Después hablará Simeone. Por la tarde, el equipo viajará a Vitoria para medirse al Alavés mañana.

Atlético de Madrid @Atleti 27 de octubre
¡Vuelta al trabajo tras la importante victoria de ayer!

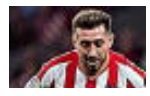

HERRERA Y LA AFICIÓN "La afición del Atlético siempre está con nosotros", confesó Herrera, que volvió a contar con minutos en la segunda parte.

El talismán es Saúl

EL 8 SE ESTRENÓ ESTA TEMPORADA TRAS SIETE MESES SIN GOL

Cuando marca, el Atleti ha ganado 31 partidos, ha empatado cuatro y no ha perdido • Simeone pidió en la previa más pegada de los medios

D. G. MEDINA
MADRID

Su primera víctima fue el Sevilla. Transcurría la jornada seis de la temporada 14-15, la primera tras salir cedido al Rayo Vallecano para adquirir experiencia en la élite, cuando un tanto de Saúl Ñíguez colaboró en el 4-0 rojiblanco ante el que será su rival el sábado. El canterano empezaba a hacerse un hueco en su Atlético sin imaginarse por un instante que aquel día arrancaba su leyenda de *talismán*.

Así puede considerarse a un futbolista que cuando marca logra siempre, sin excepción, que su equipo sume. Ante el Athletic, donde inauguró el marcador de los de Simeone, firmó una diana que abrió el camino del triunfo. Algo que ya había hecho en otros 34 partidos anteriores. En todos ellos su equipo ganó... o al menos sumó un empate. En concreto, 31 triunfos y apenas cuatro igualadas es el balance rojiblanco cuando el 8 acierta con la portería contraria.

Tras los hispalenses llegaron, en aquella misma temporada en la que se empezó a ganar la titularidad, Deportivo (2-0), Real Madrid (4-0, su gol llegó tras de chilena) y Córdoba (0-2). Un curso después le tocó el turno a Astana, Reus, Benfica, Athletic o Bayern de Múnich, éste sin duda uno de los tantos que pasará la historia de la hemeroteca de un futbolista que ha revertido por completo su situación en el equipo. De estar en el mercado el pasado verano para hacer caja... a ser clave e insustituible en el actual ejercicio. Y lo ha logrado como todo lo que ha hecho en su brillante carrera, sin ahorrarse una gota de sudor, sin regatear el esfuerzo y ayudando en la posición en la que le coloque Simeone. Ante el Athletic, en el doble pivote y en banda... pero el curso pasado se convirtió en un habitual en el lateral zurdo.

210

DÍAS llevaba Saúl sin marcar un gol... ante el Athletic firmó el primero de esta temporada

Una amarilla y fin a su racha de jugar todos los minutos

Saúl es, junto a Oblak, el único futbolista de la plantilla rojiblanca que ha disputado todos los minutos de la temporada, 1.170 divididos en 13 partidos. El 8 es intocable para Simeone, que perderá al medio en el momento en el que el reciba una nueva tarjeta amarilla en LaLiga. Sería la quinta y el primer jugador en cumplir ciclo.

OBSESIÓN POR EL GOL

"Me obsesiona el gol... tengo que aportar en esta faceta", deslizaba un Saúl que, más allá de su faceta de talismán, asume que los centrocampistas, como pidió Simeone el viernes, deben sumar. Por sus condiciones es él quien más posibilidades tiene de colaborar con los Morata, Costa, Joao Félix... algo que todavía no había podido lograr esta temporada. De hecho, hasta su diana apenas cinco jugadores (el citado tridente, Vitolo y Thomas) habían celebrado un gol en las nueve jornadas de LaLiga disputadas. ●

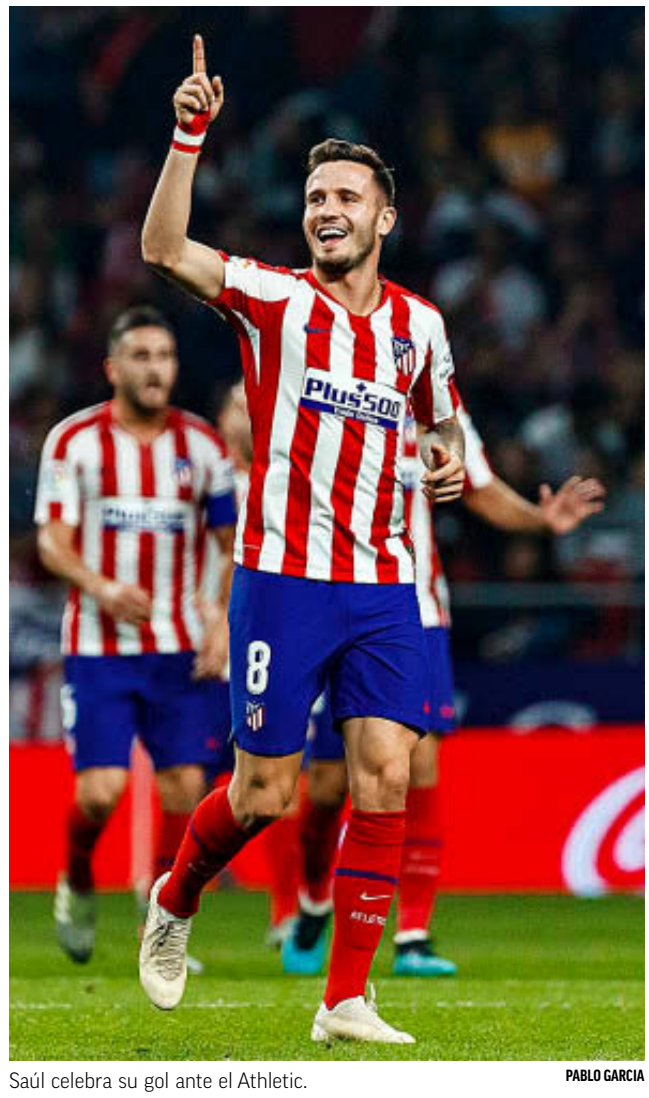

Saúl celebra su gol ante el Athletic. PABLO GARCIA

GAMA FORD TRANSIT 2 TONELADAS SIN OPCIONES: CONSUMO WLTP CICLO MIXTO DE 7,6 A 10,1 L/100KM. EMISIONES DE CO_2 WLTP DE 207 A 264 G/KM (DE 144 A 250 G/KM NEDC), MEDIDAS CONFORME A LA NORMATIVA VIGENTE. Los valores de emisiones de CO_2 pueden variar en función del equipamiento seleccionado. Los valores NEDC serán los que se consideren para el cálculo de la fiscalidad asociada con la adquisición del vehículo.

*Transit Van 310 L2 Ambiente TDCi 77kW (105cv) con Aire Acondicionado. La propuesta de precio incluye transp., dto promocional, aport. Concesión y dto por financiar con FCE Bank plc S.E. No compatible con otros dtos. Propuesta de leasing de FCE Bank plc, SE a 48 meses, aplazado mín 9.917,36€ y permanecia mín 24 meses. Sujeta a valoración crediticia. Precio Final 17.765,55 €. Importe total del leasing 10.780,55€. TIN 10,80%. Importe total adeudado leasing 14.137€. Precio total a plazos 21.122€. Al ser un producto dirigido a empresas y autónomos los importes reflejados no incluyen IVA. Válida en Pen. y Bal. hasta fin de mes. Los modelos visionados podrían no coincidir con el ofertado. La oferta deberá ser solicitada al correspondiente concesionario. Gama Ford Vehículos Comerciales Líder de Ventas en Europa los años 2015, 2016, 2017 y 2018. **ford.es**

El Cholo ya le saca réditos

LA APUESTA INQUEBRANTABLE DEL ARGENTINO POR CORREA FUE CLAVE PARA LA VICTORIA ANTE EL ATHLETIC TRAS SUS DOS ASISTENCIAS

HISTORIA MARCA por **David G. Medina**

Si alguien ha apostado por Ángel Correa en el Atlético ese es Diego Pablo Simeone. El técnico argentino no ha dudado, en las cuatro campañas anteriores, en darle oportunidad tras oportunidad, muchas veces saliendo desde el banquillo, pese a que no son pocas las voces, dentro y fuera del equipo, que le tenían cogida la matrícula al 10, jugador capaz de firmar una genialidad en el área y sentar a dos rivales... como de fallar lo que nadie espera.

El episodio vivido el último verano, donde Correa tuvo más de pie y medio en el Milan, parecía otra montaña insuperable.

Correa celebra uno de los goles al Athletic. GUILLE MARTÍNEZ

El internacional con la albiceleste ya tenía asumida su salida de la entidad y llegaba el momento, una vez frustrado el traspaso, de volver a ilusionar a un futbolista que ya se había visualizado con la rojinegra milanista para este curso.

Primero, desde los despachos. Después, desde el que manda en el banquillo. Así fueron convenciendo a Correa de que acabaría siendo importante, una vez más, en el engranaje del Cholo. Y a fe que lo está haciendo. Primero convirtiéndose en el jugador número 12, por delante de Lemar entre otros, en los partidos ante Mallorca, Real Madrid o Valladolid. Una vez consumado su rol de revulsivo Simeone le dio la titularidad frente al Bayer...

Que no jugara su mejor partido no impidió que El Cholo le eligiera nuevamente en el once frente al Athletic. Correa ocupó el lugar de Costa y, tras un inicio dubitativo, fue de los mejores del Atlético. Suya fue la jugada en el área que acabó en el tanto de Saúl. Suyo fue el centro que Morata transformó en el 2-0. Dos chispazos decisivos para que Simeone empiece a obtener réditos con una apuesta que le ha generado bastantes críticas. ●

Mejor promedio que Griezmann

EL 9 ROJIBLANCO ES EL MÁXIMO GOLEADOR DEL ACTUAL AÑO

Morata marca en Liga con el Atlético cada 188 minutos • El francés lo hizo en este 2019 cada 218' • Los dos sumaron ocho dianas con la rojiblanca

DAVID G. MEDINA
MADRID

"Los necesitamos. Son muy importantes los dos". Hablaba Simeone con contundencia hace un par de semanas de la sequía que atravesaban Diego Costa y Álvaro Morata en el arranque del curso. La dupla atacante del Atlético vivía una sequía goleadora que el argentino quería combatir. Más bien, necesitaba superar. O los delanteros daban un paso al frente o los rojiblancos sufrirían más todavía para sumar de tres en tres.

El madrileño se puso manos a la obra y ha tardado poco en cumplir las órdenes de su admirado entrenador, el mismo que apostó todo para que dejara el Chelsea y, tras varios intentos de fichaje fallidos, pasara a defender la elástica rojiblanca. Eso fue hace más de 10 meses, un periodo en el que los números están dando la razón a Simeone en su apuesta por el actual 9 del Atlético.

Si hablamos de delanteros en el cholismo la mejor referencia siempre es Antoine Griezmann, máximo anotador durante las cinco temporadas que permaneció en el equipo hasta volar en verano al Barça. Pues la comparativa de Morata con el francés en este 2019 coloca al madrileño por encima del francés. Ambos celebraron los mismos goles con la rojiblanca en LaLiga, ocho, pero el actual delantero del Metropolitano necesitó menos minutos para lograrlo.

Así, Grizie cerró su 2019 de rojiblanco con una diana cada 218 minutos de juego. Lejos de su media y también de la que suma un Morata que celebra una diana cada 188 minutos sobre el verde. Ante el Athletic su gol, tras aprovechar una gran asistencia de Correa, valió para que el Atlético cerrara el marcador, aunque lo más habitual en el atacante es hacer el primer tanto de los rojiblancos, mérito añadido por la dificultad que supone siempre derribar los muros a los que se enfrenta el Atlético. En especial, claro, cuando el rival de turno está por debajo del actual nivel rojiblanco.

Segunda vez en la que Morata marca en dos partidos consecutivos

Desde que Morata se convirtió en jugador del Atlético en enero la actual es la segunda vez en la que marca en dos partidos seguidos. En la anterior, durante el pasado ejercicio, sumó dianas de manera consecutiva frente a Villarreal (en el triunfo 2-0 del Atlético) y ante la Real Sociedad (en este caso fue el autor de los dos tantos de la victoria). De marcar frente al Alavés mañana completará su mejor racha como jugador del equipo del Metropolitano.

Morata se toca el pecho tras marcar el 2-0 que dejó sentenciado el partido ante el Athletic.

AFP

ALCANZA A JOAO FÉLIX

Los dos tantos ante Bayer, donde salió en el segundo acto, y Athletic colocan a Morata como el máximo goleador del Atlético esta temporada. Sus tres dianas (dos en LaLiga, una en Champions) clavan los números del lesionado Joao Félix, precisamente la gran baja que ha sufrido el conjunto del Metropolitano en los dos partidos en los que Morata ha vuelto a reencontrarse con el gol.

El momento, agraviado precisamente por la ausencia del actual 7, era el indicado para que Morata, a la espera de un Costa que marcó de penalti ante el Valencia, recuperara el idilio con el gol. De momento, se dice pronto, mejora el promedio realizador de Griezmann en este 2019. Y eso en este Atlético son palabras mayores. ●

Herrera y Arias, ayer. A. RIVERO

Sólo siete pensando en el Alavés

LOS TITULARES ante el Athletic trabajaron ayer en el gimnasio

D. G. MEDINA MADRID

El Atlético volvió ayer al trabajo tras la victoria balsámica ante el Athletic. Un triunfo que, unido al del Bayer del martes, completó una semana redonda en un equipo que llevaba cuatro encuentros seguidos (desde el 1 de septiembre) sin ganar ante su afición.

Con esta dulce resaca los rojiblancos regresaron al trabajo con los suplentes ante el Athletic sobre el césped. Apenas siete jugadores (incluyendo a los que entraron en el segundo acto: Herrera, Costa y Vitolo) pisaron el verde pensando ya en la visita al Alavés de mañana. El resto trabajó en el interior de las instalaciones del Cerro.

Y es que regresa LaLiga para que el conjunto del Cholo continúe en la pelea por los primeros puestos. Para ello, ahora afronta tres partidos seguidos fuera: el ya contado ante el Alavés de mañana más las visitas a Sevilla, el sábado, y al Bayer Leverkusen, la próxima semana. ●

LOS MOTO EXPERTOS

Línea Directa:

EXPERTOS EN SEGUROS DE MOTO,
EXPERTOS EN AHORRO.

desde 77€

902 123 437

lineadirecta.com

Una compañía bankinter.

*Sujeto a normas de suscripción de la compañía y condiciones de la promoción.
Consúltelas en www.lineadirecta.com. Seguro desde 77€ calculado incluyendo la campaña de 15 puntos DGT. Promoción válida hasta 31/12/2019.

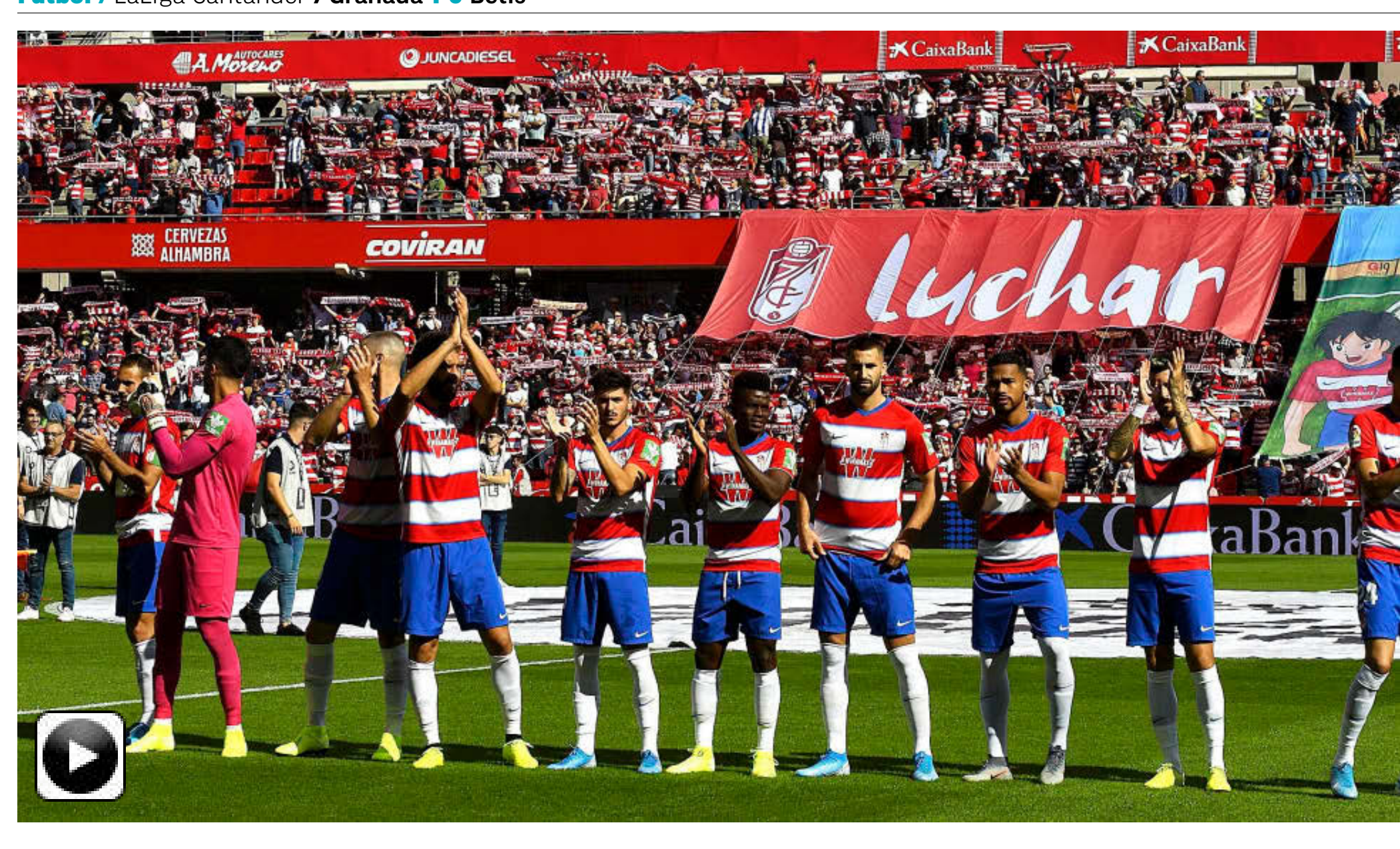

Un sueño real

EL GRANADA SE COLOCA COMO LÍDER EN SOLITARIO DE PRIMERA

Encadena su cuarto triunfo en Los Cármenes y sigue sorprendiendo con su gran rendimiento • Ante el Betis volvió a dejar su portería a cero

JORGE AZCOYTIA GRANADA

No le tembló el pulso al Granada. El conjunto de Diego Martínez estaba ante la posibilidad de colocarse en lo más alto de la tabla, y disputó el choque ante el Betis con la naturalidad de un grupo de chavales en el patio del colegio, con la única misión de sumar tres nuevos puntos que le acercasen un paso más a la permanencia, el objetivo real para los granadinos.

88 años de historia, temporadas plagadas de sinsabores, descensos, una eterna lucha en la que se llegó a bordear la desaparición. Sufrimientos que ahora se pueden interpretar como enseñanzas que sirven para valorar lo que está logrando este equipo que, más allá del brillo del liderato, está consiguiendo alcanzar cotas que parecían impensables para un club, no lo olvidemos, recién ascendido.

MIGUEL ANGEL MOLINA

Después de 752 jornadas disputadas en Primera, y tras la suspensión del Clásico entre el Barcelona y el Real Madrid por los problemas de seguridad en la Ciudad Condal, el conjunto granadino puede saborear el liderato de forma prolongada, privilegio vedado para unos pocos entre los que vuelve a estar el Granada muchos años después.

NÚMEROS DE LÍDER

Consumido un tercio de la competición, el Granada se puede permitir el placer de mirar al resto de rivales por el retrovisor, pero lo más importante, y lo que una vez Diego Martínez volvió a recordar, son los veinte puntos que acumulan los nazaríes en el zurrón, un botín que responde al gran trabajo que esta realizando el plantel andaluz.

Tras diez jornadas, los nazaríes han logrado seis triunfos, con dos empates y otras tantas derrotas, números de líder aderezados con 17 goles a favor y 10 en contra, unos guarismos que mejoran en Los Cármenes, donde los granadinos suman cuatro triunfos consecutivos en los que, además, no ha encajado ningún gol. Números incontestables que han permitido al Granada hacer cumbre triturando todas las expectativas iniciales que colocaban a los nazaríes en la lucha por la zona baja.

"SABEMOS DE DÓNDE VENIMOS"
Subrayó Vadillo, que con su gol ante el Betis colocó al Granada como líder de la clasificación.

"Esta dinámica hay que estirarla lo máximo, como un chicle"

GERMÁN
JUGADOR GRANADA

"Cada partido hay que luchar. Hay que valorar lo que hemos hecho"

AZEEZ
JUGADOR GRANADA

La historia del deporte está cuajada de grandes gestos, hazañas que rozan lo milagroso, una categoría en la que, dentro de poco, se podría incluir al Granada, que tras diez jornadas se encuentra en lo más alto de la clasificación contra todo pronostico y superando incontables obstáculos que podrían haber resultado insalvables para cualquier equipo pero que no han hecho mella en los andaluces.

CONVERTIDO EN GOLIAT

Este rendimiento sobresaliente supone el triunfo del colectivo, una plantilla bien engrasada que Diego Martínez ha sabido convertir en una *Hidra* que, como al animal mitológico, es imposible derrotar cortándole únicamente una cabeza: "Llevamos diciéndolo desde pretemporada, aquí todos somos importantes. Hay nombres importantes en la plantilla, pero se está demostrando que si falta uno sale otro, da el máximo y no se nota", confesaba Carlos Neva tras el triunfo ante el Betis.

Alcanzar la cima de la clasificación parece algo rutinario para las huestes de Diego Martínez que siguen las directrices de su técnico, como recordó Germán: "Son números que nosotros no miramos, es lo que nos está llevando a esta buena dinámica que tenemos".

MIGUEL ANGEL MOLINA

LA MEJOR ENTRADA
El estadio de Los Cármenes de Granada registró la mejor entrada de la temporada con 18.895 espectadores. Mejora los números que hubo ante Sevilla y Barcelona.

Los jugadores del Granada celebran el gol de Álvaro Vadillo (25) al Real Betis. EFE

En la cresta de la ola

UN TANTO DEL EXBÉTICO VADILLO DA EL LIDERATO AL GRANADA

El conjunto nazarí tira de eficacia para sumar otro triunfo • El cambio de sistema de Rubi no funcionó • Los verdiblancos, en descenso • Una falta de Canales pegó en el larguero

La crónica

por **Lorenzo Lara**
@Loren_Lara

El Granada se coloca líder de Primera tras su triunfo frente al Betis. Carlos Fernández (ex del Sevilla) y Vadillo (ex del Betis), asistente y goleador, fueron los artífices del triunfo granadino.

La temporada que está realizando el equipo andaluz es digna de elogio. Un equipo trabajado, sin fisuras y con las ideas muy claras al que no le falta de nada. Tiene un portero que infunde seguridad, una defensa solvente, un centro del campo experimentado y una ataque eléctrico. La ecuación devuelve 20 puntos en 10 jornadas, o lo que es lo mismo, el liderato.

Al otro lado queda el Betis. Hundido en el vagón de cola de la tabla y al que todo se le vuelve en contra, hasta la fortuna, como ocurrió con el gol que le condenó. Guardado sufre una falta, pero el colegiado da la ley de la ventaja acertadamente. Javi García pierde el balón de forma inocente y la acción termina en gol. Un varapalo del que no se pudo sobreponer el Betis.

GRANADA 1		BETIS 0	
Entrenador D. Martínez ★★		Entrenador Rubi ★	
1 Rui Silva	★★	1 Joel Robles	★
16 Víctor Díaz	★★	22 Emerson	★
6 Germán	★★	23 Mandi	★
22 Domingos Duarte	★★	4 Feddal	★
15 Neva	★★	→ 9 Borja Iglesias 78'	s/c
4 Gonalons	★★	6 Pedraza	★
12 Azeez	★★	→ 15 Álex Moreno 72'	★
21 Herrera	★	3 Javi García	–
→ 8 Eteki 60'	★	→ 17 Joaquín 72'	★
7 Vadillo	★★	18 Guardado	★
→ 9 Soldado 74'	★	11 Tello	★
23 Machís	★	10 Canales	★
24 Carlos Fernández	★★	8 Fekir	★
→ 5 Martínez 79'	s/c	16 Loren	★

Los Cármenes 18.975 espectadores

Árbitro: Mateu Lahoz (Colegio valenciano) ★★

Tarjetas: 9' **Machís** 11' **Javi García** 23' **Herrera** 29' **Fekir** 75' **Soldado** 79' **Joaquín**

Goles: 1-0 61' **Vadillo** marca desde cerca tras un asistencia de Carlos Fernández.

El partido comenzó bravo. Con los dos equipos disputándose cada balón como si fuera a ser el último. En cada duelo, en cada pelota dividida saltaban chispas y Mateu Lahoz se vio obligado a tirar de tarjetas para que el partido no se le fuera de las manos. A los 12 minutos ya había amonestado a un jugador por cada equipo. El colegiado valenciano pudo incluso ser más severo. Javi García se jugó la segunda amarilla, pero prefirió indultarlo.

1
GOL
ha recibido el Granada en casa en toda la temporada.

Rubi introdujo varios cambios en el once en el equipo buscando una reacción, pero en los primeros 45 minutos apenas inquietó los dominios de Rui Silva. Un remate mordido de Guardado fue lo más peligroso que consiguió fabricar el cuadro verdiblanco.

El Granada tampoco fue capaz de incomodar demasiado a Joel Robles, aunque sí tuvo más presencia en ataque que su rival. Darwin Machís, Azeev, Yangel Herrera y Carlos Fernández generaron situaciones de peligro, aunque sólo hubo que reseñar un disparo entre los tres palos.

Tras el gol de Vadillo los locales se lanzaron a por el segundo aprovechando el desconcierto verdiblanco. Azeez estrelló un balón en el palo y el rechace lo mandó a las nubes Carlos Fernández en uno de esos fallos que parece increíble que se puedan producir.

El Betis tuvo en los últimos minutos la oportunidad de empatar. Canales estrelló un libre directo al larguero. El tramo final del partido fue una lección del Granada de cómo hay que gestionar un resultado corto. Anestesió al Betis a la espera del pitido final.

RUBI SEGUIRÁ AL MENOS HASTA EL MIÉRCOLES

Salvo cambio inesperadísimo de opinión, los responsables del Betis tenían decidido ayer que Rubi siga en el banquillo al menos hasta el partido del miércoles frente al Celta. Si cae, sería la tercera jornada seguida con su equipo en puestos de descenso, algo que reduciría la indemnización de su despido.

SALA DE PRENSA

D. MARTÍNEZ
Entrenador del Granada

"QUÉ BONITO QUE ESTEMOS EN ESTA SITUACIÓN ¡DISFRÚTENLO!"

JORGE AZCOYTIA GRANADA

El Granada es líder de Primera División, pero Diego Martínez no se altera: "Sabéis que la clasificación no la miramos, vemos 20 puntos. Aquí hay que ir al límite para poder optar a competir, el fútbol es el presente y el ahora, no existe nada más. Qué bonito que estemos en esta situación ¡Disfrútenlo!.

El vigués frena la euforia: "No podemos perder la perspectiva, cuando uno lo da todo puedes ganar, empatar o perder, pero para equipos como nosotros es para quitarse el sombrero".

SEVILLA 2		GETAFE 0	
Entrenador Lopetegui ★★		Entrenador Bordalás –	
1 Vaclik	★★	13 David Soria	★★
16 J. Navas	★★★	14 Raúl Carnero	★
20 Diego Carlos	★★	→ 25 Kenedy 75'	★
12 Koundé	★★	16 Etxeita	★
23 Reguilón	★★	6 Cabrera	★
25 Fernando	★★	12 Nyom	★
10 Banega	★	→ 17 Olivera 54'	★
24 Jordán	★★	20 Maksimovic	★
→ 22 F. Vázquez 69'	★	18 Arambarri	★
5 Ocampos	★★★	23 Jason	★
8 Nolito	★	15 Cucurella	★
→ 21 Óliver Torres 58'	★★	7 Mata	★
14 Chicharito	★★	19 Jorge Molina	★
→ 19 De Jong 80'	★	→ 9 Ángel 60'	★

Sánchez Pizjuán 38.181 espectadores

Árbitro: Sánchez Martínez (Colegio murciano) ★★

Tarjetas: 14' **Banega** 17' **Jason** 22' **Mata** 70' **Olivera** 89' **Ocampos**

Goles: 1-0 69' **Chicharito** marca tras un gran pase de Óliver Torres. **2-0** 79' **Ocampos** regatea a Soria y marca a placer.

El Sevilla da a luz tres puntos

BATE A UN GETAFE RAMPLÓN EN UN PARTO DE PARTIDO

Chicharito y Ocampos golean a un gran Soria para dejar la victoria en Nervión • Los de Bordalás encajaron y se quedaron sin un plan

La crónica

por **Rubén Jiménez**
@rujilo

Estaba el sevillismo en la sala de espera, sudando, mirando el reloj, esperando que se abriera la puerta del paritorio. En el minuto 69 apareció el médico, se quitó la mascarilla y dio la noticia: "Ha sido gol". El primogénito fue de Chicharito, la parejita la puso en el marcador Ocampos. Final feliz a otro parto en Nervión, otro partido que el Sevilla debió ganar antes de los asaltos finales, otra tarde golpeando la máquina que se ha quedado con la bolsa de patatas fritas colgando hasta que, con el hambre rugiendo en el estómago, por fin cayó.

Desde el pitido inicial el Sevilla se lanzó sobre el partido como si fuera una caja fuerte. Sacó el estetoscopio, cerró los ojos e intentó adivinar la combinación girando con suavidad la rueda. El Getafe, que no acertó a evitar la salida en tromba esperaba en su campo.

Hasta que salió Óliver Torres, un jugador de esos que cada vez que levantan la cabeza encienden una bombilla. Pegó un pase de exterior sensacional que Chicharito no se atrevió a fallar. Casi 70 minutos de asedio que tuvieron premio y que no encontraron reacción. El Getafe se encontró a falta de 20 minutos por debajo en el marcador y sin plan para ganar. Resultó que la dinamita era de atrezo y que la carpeta del plan B estaba vacía.

OCAMPOS, DE GENIO

Así que Ocampos sentenció, con delicatessen previa para dejarse el balón a placer. El pase de Jesús Navas que le habilitó fue otra maravilla de un jugador que hace de la banda un arte. El Sevilla se sube al tren, que ya lleva 10 jornadas y *overbooking* de favoritos. Con fórceps, pero con derecho a soñar. ●

NYOM SE MARCHÓ LESIONADO POR ETXEITA

Nyom no pudo acabar el partido por culpa de un choque que sufrió en el primer tiempo con su compañero Etxeita. El lateral siguió jugando pero renqueante, hasta que Bordalás no tuvo más remedio que sustituirle.

Un Sevilla de artistas

ASISTENCIA DE ÓLIVER TORRES EN EL PRIMERO Y GOLAZO DE OCAMPOS EN EL SEGUNDO

El Sevilla se instala en la parte alta de la clasificación gracias a su gran juego de conjunto con detalles individuales que cambian los encuentros • Lopetegui, otra vez acertado en los cambios

ALBERTO FDEZ. SEVILLA

El Sevilla ha terminado con una nota muy alta su semana más casera. Tres partidos en el Sánchez-Pizjuán (Levante, Dudelange y Getafe) y otros tantos triunfos. Todos trabajados e incluso sufridos, pero con el denominador común del nivel ofrecido por el equipo de Lopetegui, un Sevilla que tiene fe en el trabajo que realiza y jugadores que deslumbran, como Óliver Torres en la asistencia del primer gol y Ocampos en la sentencia. Un conjunto de autor repleto de artistas. Monchi ha conformado un equipo que aspira a dar guerra en esta Liga.

Y todo esto con la dudosa capacidad de pegada que tiene el conjunto nervionense. Se pone de gol con cierta facilidad, en esa forma de madurar los partidos que le gusta a Lopetegui. Los rivales terminan cayendo por la insistencia sevillista, atacando sin perder el orden pero constante. No vuelve loco a su adversario, no convierte los duelos en ruletas rusas. La fórmula de Julen es la del desgaste. En insistir e insistir para que los jugadores de talento terminen por ajusticiar al enemigo. Bordalás habrá tomado buena nota de este nuevo Sevilla. El pasado año aplastó en los dos duelos a los hispalenses. Anoche fue otra historia.

Y si la pegada estaba lastrando a este Sevilla, Lopetegui ha encontrado la solución en el último en llegar: Chicharito. El mexicano le da el trabajo que le pedía a Luuk de Jong, pero es que además tiene otras virtudes que le hacen mucho bien al equipo, como esa facilidad para vivir siempre en el límite del fuera de juego y aprovechar la gran cantidad de buenos y talentosos pasadores tiene la plantilla.

AFP

UN ABRAZO DE GOL Chicharito agradeció con este gesto a Óliver Torres el magnífico pase con el que le puso en bandeja el primer gol.

CAMBIOS DE LOPETEGUI

Porque otra vez el entrenador cambió el panorama del Sevilla con las sustituciones. Los hombres que entraron desde el banquillo le dieron otro aire. Tener a Óliver Torres y Franco Vázquez para alborotar es garantía de éxito. Sería el extremeño quien deshiciese el empate gracias a un sutil pase sobre Chicharito, que fusiló con la izquierda a David Soria. Había tenido el mexicano otra buena a pase de Banega. Un delantero que se pusiera de gol era imprescindible. Lopetegui lo ha encontrado.

El segundo terminó por soltar la adrenalina acumulada en la grada, que vive con sufrimiento cada encuentro, ya que los errores en el remate impiden que el Sevilla viva un partido de Liga con una mínima tranquilidad. Ocampos completó su buena actuación batiendo a David Soria con una suficiencia alucinante. Es un jugador potente, a veces tosco, y sin embargo tiene la sangre fría para anotar casi sin despeinarse. Otro de los aciertos de Monchi en el mercado.

El Sevilla se sube al carro de aspirantes a todo. Ha cogido la ola buena y Lopetegui, con una plantilla de tanta calidad, promete emociones fuertes. ●

"El rival nos exigía e hicimos una gran segunda parte para doblegarlo"

LOPETEGUI ENTRENADOR DEL SEVILLA

"Ganaron justamente, aunque tuvimos problemas en defensa"

BORDALÁS ENTRENADOR DEL GETAFE

Un Getafe desdibujado en Nervión

SORIA fue el mejor de los azulones y evitó una goleada mayor

JUANCAR NAVACERRADA GETAFE

El Getafe no fue reconocible en Sevilla. Los de Bordalás no tuvieron la esencia que le acompañó en estas semanas en las que los azulones se pusieron mirando a Europa y líderes en Europa League. David Soria fue el mejor de largo. Salvó la goleada. Y Bordalás no se mostró nada contento con la actuación de los suyos. El crédito del equipo a día de hoy es total, pero mostraron una cara que sorprende por las pocas veces en las que se ve tan vulnerable. ●

La duda de Fernando y el derbi próximo

BANEGA también tiene cuatro amarillas dentro del duro calendario

A. F. SEVILLA

El Sevilla tendrá un difícil duelo el próximo miércoles en Mestalla. Julen Lopetegui, con la visita el sábado también del Atlético, deberá mover bien sus piezas. Hay dos jugadores apercibidos de sanción, como Fernando y Banega, dos de las grandes figuras de este Sevilla. Alguno puede descansar en Valencia, aunque tras el Atlético llega el derbi sevillano, otro de los duelos que nadie se quiere perder. Deberá manejar el técnico bien sus piezas y pensar cuándo es mejor que cumplan ciclo. ●

FILOMATIC®

Y da un gustirrinín...

filo2

Pepe Rodríguez

ARQUITECTURA ABIERTA

EASY CLEAN
FÁCIL LIMPIEZA

COMFORT
MANGO ERGONÓMICO

SOFT
BANDA LUBRICANTE

New!

Posiblemente la mejor desechable de 2 hojas del mundo

Dura al menos 5 veces más que las demás
¡y a un precio increíble!

ENVASE
5 MAQUINILLAS

De venta en tu establecimiento habitual **¡Pídelo!** o visita nuestra tienda online www.filoshop.es

CELTA 0		REAL SOCIEDAD 1	
Entrenador Escribá ★		Entrenador Imanol ★	
13 Rubén	★	1 Remiro	★
2 Hugo Mallo	★	2 Zaldua	★
4 Araújo	★	24 Le Normand	★
→ 16 Jorge Sáenz 60'	★	3 Llorente	★★
18 Aidoo	★	20 Monreal	★
15 Olaza	★★	8 Merino	★★
24 Pape Cheikh	–	5 Zubeldia	★
14 Lobotka	★	10 Oyarzabal	★★
→ 19 Toro Fernández 84'	s/c	→ 23 Sangalli 87'	s/c
6 Denis Suárez	★	21 Odegaard	★★
→ 8 Beltrán 69'	★	7 Portu	★
23 Brais Méndez	★	→ 22 Barrenetxea 94'	s/c
22 Mina	–	9 Willian José	★
10 Aspas	–	→ 19 Isak 75'	★★

Balaidos 18.002 espectadores

Árbitro: Pizarro Gómez (Colegio madrileño) ★

Tarjetas: 56' **Hugo Mallo** 66' **Cheikh** 71' **Zubeldia** 77' **Aspas** 87' **Oyarzabal** 93' **Jorge Sáenz**

Goles: 0-1 82' **Isak** define en el área tras pase de Odegaard.

Isak castiga al Celta

LOS VIGUESES FALLARON OCASIONES CLARAS Y LO PAGARON

Cheikh se fue a la calle por doble amarilla • La Real Sociedad ganó el partido sin hacer demasiado • Fran Escribá queda al límite de la destitución

La crónica
por **Félix Medina**

El Celta sigue negado cara a gol. Sus delanteros no aprovecharon sus oportunidades y acabaron perdiendo un partido que podrían haber cerrado si Santi Mina hubiera metido las que tuvo en la primera parte. La Real Sociedad, en cambio, sigue con la buena racha.

En los primeros minutos el control de la posesión fue para el Celta, aunque sin crear peligro a la Real. A los 15 minutos, se cambiaron las tornas y los visitantes llevaron la manija, con Merino y Odegaard asociándose en el medio del campo. Aun así, el ritmo era muy lento, ninguno de los dos equipos creaba ocasiones y no hubo ningún disparo a las metas contrarias.

5
GOLES lleva el Celta entre los 10 partidos disputados.

Hasta el 35' no llegó la primera oportunidad clara del partido. Santi Mina remató con la cabeza en un córner y el balón dio en el palo. Pocos minutos después, el canterano falló un gol cantado solo en el área pequeña, su cabezazo se fue fuera de la portería de Remiro. Si los gallegos no marchaban por delante fue por los dos fallos claros del delantero.

El encuentro llegó al descanso con un 0-0 que no era merecedor para los locales.

CHEIKH SE FUE A LA CALLE

La segunda parte empezó como la primera, con un ritmo lento. En el 66', se le complicó el partido al Celta tras la expulsión de Cheikh. A partir de ahí, el dominio fue de la Real Sociedad.

El gol de la victoria llegó en el 82', un pase entre líneas de Odegaard permitió a Isak adelantar a la Real. El delantero lo hizo bien al meter el cuerpo y definir con la zurda ante Rubén. El sueco pudo ampliar el resultado minutos después, pero Rubén paró el tiro. El Celta acabó pagando sus errores y la Real se fue con el triunfo haciendo muy poco. ●

CONEXIÓN ESCANDINAVA
El sueco salió en el segundo tiempo y marcó gol gracias a un excelente pase de Odegaard. La conexión escandinava sigue dando frutos a los txuriurdin.

JOSE A. GARCIA

Sigue soñando

LA REAL SE MANTIENE EN ZONA CHAMPIONS POR SEGUNDA SEMANA

El tanto de Isak tras asistencia de Odegaard permite a los de Imanol continuar entre los mejores • El Granada evitó el coliderato txuriurdin

ÓSCAR BADALLO SAN SEBASTIÁN

El golazo de Alex Isak en el minuto 82 del partido de ayer en Balaídos, tras maravillosa asistencia de Martin Odegaard, permite a la Real Sociedad continuar en puestos Champions por segunda jornada consecutiva, aunque la victoria del Granada ante el Betis evitó que los de Imanol Alguacil pudiesen presumir incluso de ser colíderes durante unos días.

Isak había entrado en el minuto 75 por un Willian José que, tras ver el tanto de su compañero solamente siete más tarde, debería arrepentirse aún más de su mala reacción ante el relevo, con el que a buen seguro Imanol buscaba lo que terminaría pasando. El 19 apenas había tocado el nuevo balón de invierno cuando, en la frontal del área, recibió un medido pase de Odegaard y, pese a que le rodeaban tres rivales y pareció ser pisado, se dio media vuelta con gran rapidez y, con la pierna izquierda, batió a Rubén y puso en el marcador el que sería definitivo 0-1. La conexión escandinava funcionó a la perfección, algo que en pretemporada ya se intuyó podía ocurrir.

2003
ÚLTIMO AÑO en el que la Real estuvo tan arriba a estas alturas en una clasificación que incluso lideró

2
GOLES suma Alex Isak en los 307 minutos que lleva en esta Liga, aprovechando sus oportunidades

El sueco, que hizo su segunda diana en Liga tras la que logró en la visita al Espanyol, las dos con la pierna izquierda y con una camiseta verde que parece darle suerte, celebró su éxito con sus compañeros, en el momento y al final del encuentro, compartiéndolo entonces con la afición txuriurdin presente en Balaídos.

ATENTOS AL GRANADA-BETIS

Isak, Odegaard, un de nuevo enorme Oyarzabal y el resto de los jugadores realistas a buen seguro que luego, tanto en vestuarios como de camino al aeropuerto de Vigo para regresar a San Sebastián, estuvieron pendientes del partido entre el Granada y el Betis, para ver si del cuarto puesto en el que comenzaron la jornada podían ascender al segundo, con los mismos 19 puntos que el Barcelona, con el clásico pendiente.

La opción estuvo presente durante una hora, hasta que Álvaro Vadillo adelantó a los locales y dejó a la Real en el tercer puesto. El miércoles, ante el Levante en el Reale Arena, buscará un triunfo con el que tener una nueva oportunidad para alcanzar el coliderato. ●

SALA DE PRENSA

ESCRIBÁ
Entrenador del Celta
"ME IRÍA SI EL EQUIPO NO CONFIASE EN MÍ"

A.E. VIGO

La continuidad de Fran Escribá en el banquillo vigués no está clara y buena parte de su comparecencia giró en torno a este tema. "No es una pregunta para mí. Si viese que el equipo no confiara en mí, yo sería el primero en dar un paso al costado". Para el técnico celeste, "la expulsión de Pape no cambió tanto el partido, ellos siguieron teniendo el control del juego y nosotros las mejores ocasiones".

IMANOL
Entrenador de la Real
"LE DOY VALOR A ESTA VICTORIA"

A. E. VIGO

Imanol Alguacil no ocultó su alegría por los tres importantes puntos que su equipo se lleva de Vigo "aún reconociendo que no fue nuestro mejor partido y que ellos no aprovecharon dos errores puntuales en defensa que pudieron haberles puesto con ventaja en el marcador". Para el técnico, fueron competitivos desde el principio. "Yo le doy mucho valor a esta victoria", añadió.

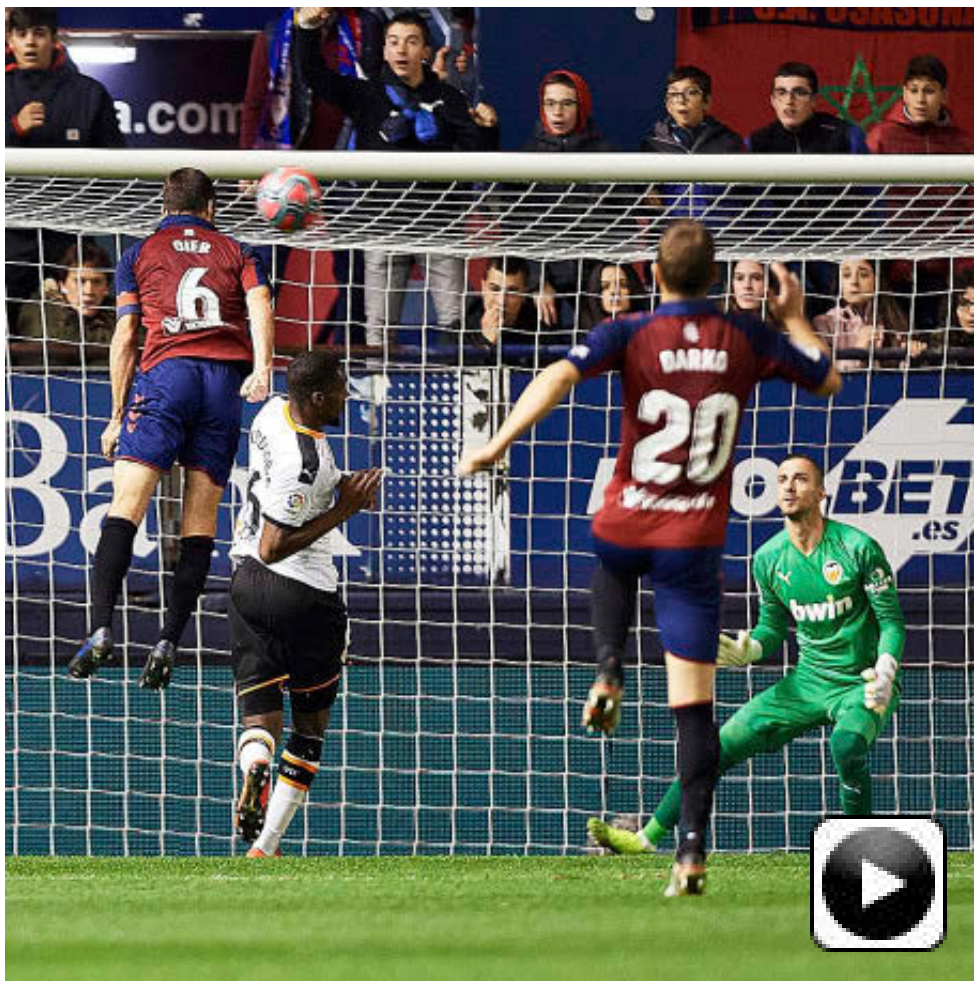

Oier Sanjurjo(33) cabecea a la red un centro de Rubén García DANI FERNANDEZ

Siempre con uno más en El Sadar

OSASUNA APROVECHÓ LA EXPULSIÓN DE RODRIGO

El equipo rojillo, que remontó tras estar en superioridad, suma 30 partidos consecutivos sin perder como local

La crónica
por **Jaime Rincón**
@Jaime_Rincon

La Primera División echaba de menos El Sadar. El ritmo alto, las gradas encima en cada jugada, el fútbol de choque, de transiciones rápidas y balones al área... demasiadas emociones y argumentos que hacen que Osasuna se sienta siempre en superioridad cuando juega en casa. El fútbol al estilo inglés ha vuelto con el equipo de Arrasate. Pero detrás de esas armas cosidas al escudo del club navarro se esconde mucho más. Un juego también dotado de sutileza, de combinaciones finas y golpeos llenos de clase. Así es este Osasuna de los Oier, Rubén García, Roberto Torres y compañía. Capaz de aunar el tradicional empuje e intensidad con un estilo cuidado que ofrece un gran trato de balón y que nada tiene que envidiar al resto.

No es casualidad, por tanto, que el equipo 'rojillo' sumase ante el Valencia su partido número 30 sin perder como local. Ni siquiera la prematura pegada del equipo de Celades fue un inconveniente. Osasuna salió a lo de siempre: presión alta, fútbol vertical y balones al área desde banda, con las contínuas incorporaciones de Nacho Vidal y Estupiñán para generar superioridad junto a la línea de cal. Si de justicia se tratase, el gol tenía que llegar.

Ese inicio fulgurante se vio frenado por el gol de Rodrigo Moreno. Gameiro midió a Raúl Navas en banda derecha y el francés desnudó al veterano central y asistió para que el internacional español, que volvía después de dos partidos ausente, marcase a placer. Justo quince minutos más tarde, Rodrigo soltaba el codo de manera absurda ante Estupiñán y dejaba a su equipo con diez.

Era lo que le faltaba a Osasuna para convertir el partido en un monólogo, y para condenar al Valencia a una muerte lenta y dolorosa. Cinco minutos tardaron los de Arrasate en aprovechar esa superioridad. Rubén García puso la calidad con un centro templado y medido y Oier, desde segunda línea, le añadió contundencia con un cabezazo cruzado. Se restablecía el equilibrio mientras parecía que al Valencia se le paraba el reloj. Por delante quedaban 45 minutos muy difíciles de digerir para los de Celades.

SEGUNDA PARTE SIN HISTORIA

Tres minutos tardó Rubén García en confirmar la superioridad también en el marcador. El Valencia solo pudo amenazar en dos ocasiones iniciadas desde dos claros fuera de juego y Estupiñán, ya en el tramo final, ponía el broche a una noche de fiesta para confirmar que nadie sale feliz cuando pasa consulta en El Sadar. ●

OSASUNA 3		1 VALENCIA
Entrenador Arrasate ★★★		Entrenador Celades ★
13 Rubén ★		1 Jaume ★★
2 Nacho Vidal ★★★		2 Correia –
23 Aridane ★★		24 Garay ★
3 Raúl Navas ★		5 Paulista ★
30 Estupiñán ★★		14 Gayá ★
10 Roberto Torres ★★		8 Soler –
→ 16 Lillo 77' ★		6 Kondogbia –
6 Oier ★★		→ 20 Ferran Torres 69' ★
20 Brasanac ★★★		10 Parejo –
14 Rubén García ★★★		11 Cheryshev ★
22 Adrián –		→ 22 Maxi Gómez 65' ★
→ 7 Marc Cardona 58' ★		9 Gameiro ★
9 Chimy ★		19 Rodrigo Moreno –

El Sadar 14.976 espectadores

Árbitro: Jaime Latre (Colegio aragonés) ★★

Tarjetas: ■ 29' **Rodrigo Moreno** ■ 42' **Cheryshev** ■ 55' **Oier**

Goles: 0-1 14' **Rodrigo** empuja a placer tras acción individual de Gameiro. **1-1** 34' **Oier** cabecea un centro de Rubén García. **2-1** 48' **Rubén García** cabecea un centro de Roberto Torres. **3-1** 80' **Estupiñán** fusila a Jaume tras recoger un rechace dentro del área.

> *"Rodrigo dice que no hay intención de golpear al rival"*
>
> **CELADES** ENTRENADOR DEL VALENCIA

> *"Ha sido uno de nuestros partidos más completos"*
>
> **ARRASATE** ENTRENADOR DE OSASUNA

Rodrigo, gol y expulsión

SEXTA ROJA EN EL VALENCIA

Cuarto partido en el que marca y lo expulsan • Volvía tras lesión

FERNANDO ÁLVAREZ

El Valencia había echado de menos a Rodrigo Moreno en los dos partidos que se había perdido por lesión. Y en su regreso marcó un gol y fue expulsado en solo media hora. El árbitro no dudó en mostrar la cartulina roja directa al delantero del Valencia a instancias de su árbitro asistente. Rodrigo golpeó con el codo en la cara de Estupiñán en una acción en la que ambos habían chocado y caído al suelo. El auxiliar interpretó como agresión el movimiento con el que el delantero valencianista bajó el codo con su rival tumbado hacia arriba. El delantero del Valencianista trató de explicar que había sido un movimiento involuntario, aunque tampoco protestó en exceso la decisión del árbitro como sí lo hicieron sus compañeros Soler, Parejo y el mismo Paulista. En el minuto 14, Rodrigo había sido protagonista del partido al inaugurar el marcador con un gol de delantero centro con una buena asistencia de Gameiro.

MARCÓ SU PRIMER GOL EN LALIGA TRAS DOS PARTIDOS DE BAJA

Se trata de la sexta vez que expulsan a Rodrigo Moreno en el Valencia, y la cuarta que ve la tarjeta la roja en un partido en el que antes había marcado. Antes le había sucedido contra el Getafe y Real Madrid, en Liga, y frente al Rayo, en Copa. ●

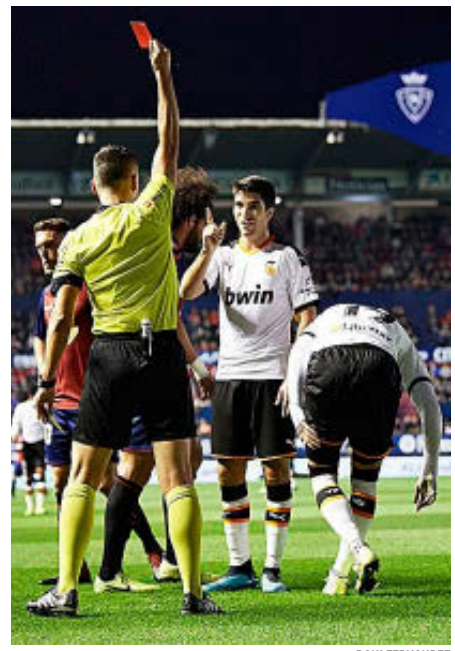

Jaime Latre (40) expulsa a Rodrigo (28). DANI FERNANDEZ

Bernardo y la nada

EL CENTRAL, CON UN GOL EN SEMIFALLO, DA LA VICTORIA AL ESPANYOL

Partido aburrido y con escaso ritmo, sobre todo en la primera mitad • El Levante, en el tramo final, buscó la igualada con más corazón que cabeza

La crónica
por **Ángel Rodríguez**
@angelr_sanchez

La hora de la siesta. Y se lo tomaron al pie de la letra. Levante y Espanyol aburrieron en el Ciutat en un partido con poco ritmo y escasa calidad. El duelo transcurrió entre continuas interrupciones, faltas y errores de uno y otro. Alguno estaba echando una cabezada cuando Bernardo –con un remate a medias entre el muslo, el costado y el brazo– ponía el despertador y marcaba el 0-1 en el minuto 39.

Hasta ese momento pasó más bien poco. Y casi todo fruto de errores o carambolas, como en un córner del Espanyol que terminó con el balón en el larguero un minuto antes de la diana de Bernardo. O un mano a mano de Ferreyra con Aitor tras un buen contragolpe que desperdició el delantero de forma inexplicable.

LEVANTE 0		ESPANYOL 1	
Entrenador Paco López ★		Entrenador Machín ★	
13 Aitor	★	13 Diego López	★
23 Coke	★	15 David López	★
→ 20 Miramón 82'	s/c	20 Bernardo	★★
14 Vezo	★	5 Naldo	★
18 Cabaco	★	34 Víctor Gómez	★
19 Clerc	★	10 Darder	★
16 Rochina	★	→ 23 Granero 85'	s/c
→ 21 Borja Mayoral 63'	★	21 Marc Roca	★
5 Radoja	★	4 Víctor Sánchez	★
24 Campaña	★	3 Pedrosa	★
8 Hernani	★	→ 17 Dídac 71'	★
9 Roger	★	9 Ferreyra	–
→ 7 Sergio León 63'	★	→ 31 Campuzano 76'	★
11 Morales	★	22 Vargas	★★

Ciutat de València 18.934 espectadores

Árbitro: González Fuertes (Colegio asturiano) ★★

Tarjetas: 42' **Naldo** 65' **Víctor Gómez** 78' **Clerc** 90' **Miramón** 93' **Campuzano**

Gol: 0-1 39' **Bernardo** marca tras un saque de esquina con un remate en semifallo.

26
FALTAS DEL ESPANYOL
por las 10 que hizo el Levante en el Ciutat.

El *monito* Vargas fue de lo poco destacable. Lo intentó y generó peligro en su zona del ataque. Creerá Machín que le importa bien poco no haber hecho un partido atractivo, teniendo en cuenta la necesidad que tiene el Espanyol de sumar de tres en tres para escapar de la zona baja.

En el Levante, Hernani o Morales, llamados a llevar el peligro, estuvieron más grises de lo que acostumbran, aunque el *comandante*, como casi siempre, no dejó de pelear ningún balón.

La segunda parte siguió siendo mala, pero al menos tuvo algo más de intensidad. Ambos equipos metieron una marcha más y lo intentaron, pero casi siempre con poco acierto. Paco López dio entrada a Borja Mayoral y Sergio León para intentar cambiar la dinámica de su equipo, pero más allá de un par de acciones al final, con más corazón que cabeza, el Levante no apretó demasiado la portería de Diego López.

La primera derrota azulgrana en el Ciutat se acercaba. Llevaba sin caer en casa desde marzo, 1-2 ante el Eibar. El Espanyol, que empezó el choque colista, saca la cabeza y toma aire. Pensarán los pericos que todos los partidos sean así de aburridos si ganan. Primera victoria en Liga de Machín como míster del Espanyol. ●

EL DORMITORIO DE
Javier Santaolalla

"Es triste que la física se dé de forma tan aislada y artificial"

Descúbrelo hoy en
eldormitoriode.marca.com

JOSÉ ANTONIO SANZ

UN GOL LIBERADOR
En la imagen, los jugadores del Espanyol celebran el tanto de Bernardo, un gol que saca al conjunto periquito del 'farolillo rojo' de LaLiga.

SALA DE PRENSA

PACO LÓPEZ
Entrenador de Levante

"ESTE NO ES EL EQUIPO QUE YO QUIERO"

D.PICÓ VALENCIA

"Hemos hecho un mal partido, el más raro desde que estoy en el Levante. No hay excusa, este no es el equipo que yo quiero", reconoció.

MACHÍN
Entrenador del Espanyol

"LA FORMA DABA IGUAL, HABÍA QUE GANAR"

D. PICÓ VALENCIA

"El vestuario está contento, pero pensaba que lo estaría más. Lo prioritario era ganar, da igual la forma", dijo.

Oxígeno para el Espanyol

LOS DE MACHÍN YA NO SON ÚLTIMOS

El Levante no perdía en casa desde marzo • Coke recrimina la actitud de la grada

D. P. y C. N.
VALENCIA Y BARCELONA

El Espanyol ha cogido una gran bocanada de aire y ha ratificado las buenas sensaciones que dejó desde un inicio la *era Machín* contra Villarreal y Ludogorets. Los catalanes, que encaraban el partido como últimos en la tabla, ganaron y ya ven la salvación a un punto. Precisamente, la victoria de ayer fue la primera de Machín en Liga y con Bernardo como protagonista. El central se está convirtiendo en una pieza clave para el soriano. El Espanyol, eso sí, mantiene la extraña racha de sólo puntuar fuera.

La derrota para el Levante fue un jarro de agua fría para una afición que no veía caer a su equipo desde el mes de marzo. Precisamente, los pitidos que se escucharon desde la grada del Ciutat de València molestaron a Coke. "La gente no ha ayudado a que seamos todo lo fuertes en casa. Hay que dar la vuelta, pensar todos que si queremos salvar la situación hay que pelear juntos para que no se nos complique", explicó, un tanto dolido, tras el encuentro.

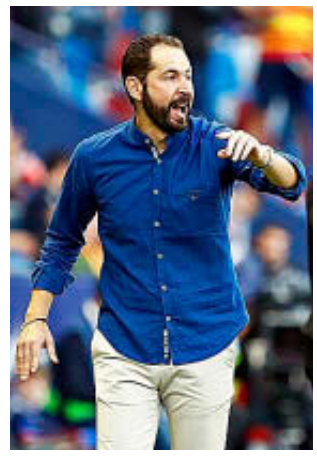

Pablo Machín (44). JOSE ANTONIO SANZ

Danacol

Danacol reduce el colesterol alto
de forma 100% natural en 2-3 semanas

Cuando el colesterol está a +200 mg/dl puede acumularse en las arterias y puede ser un riesgo en el desarrollo de enfermedades del corazón.

DANONE PROVEEDOR OFICIAL | LaLiga

Danacol®, con esteroles vegetales, reduce el colesterol. Los alimentos con esteroles vegetales reducen el colesterol entre un 7% y un 10% de 2 a 3 semanas con una ingesta diaria de 1,5 a 2,4 g de fitoesteroles. Danacol, no está destinado a las personas que no necesitan controlar su colesterolemia. No recomendado a mujeres durante embarazo, lactancia ni a menores de 5 años. Consumo máximo de esteroles vegetales 3g/día. Mantenga un estilo de vida saludable con dieta equilibrada (frutas y verduras) y la práctica de ejercicio físico regular. Si toma medicación o tiene alguna condición especial, consulte a su médico. Las enfermedades del corazón poseen múltiples factores de riesgo y la alteración de uno de estos factores de riesgo puede tener o no un efecto beneficioso. Contiene azúcares naturalmente presentes y 1,6g de esteroles vegetales per cada 100ml.

EL MUNDO
LA VERDAD POR INCÓMODA QUE SEA

INFOGRAFÍA: MARCA DOCUMENTACIÓN: MARCA y OPTA

LaLiga Santander

1º

LOREN
Morón
(Betis)

Goles
7

PICHICHI • Máximo goleador

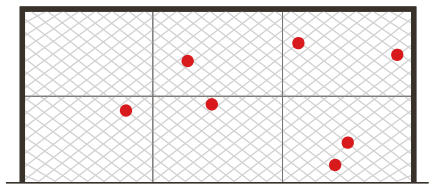

TODOS SUS GOLES
- Jugada
- Penalti
- Falta

CÓMO LOS MARCA

Cabeza **0** (0%)

Pie derecho **6** (85,71%)

Pie izquierdo **1** (14,29%)

DESDE DÓNDE MARCA

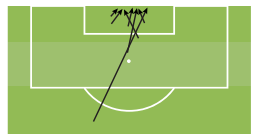

DESDE DÓNDE LLEGA

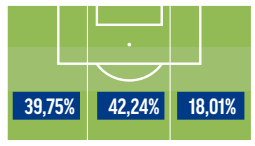

CUÁNDO LOS MARCA

CON EL PIE **7** DE CABEZA **0** DE FALTA **0** DE PENALTI **0** PARTIDOS **8**

*Para optar al **TROFEO ZAMORA**, los porteros deben disputar un mínimo de 28 partidos, con 60 minutos jugados en cada uno.

ZAMORA
PORTERO MENOS GOLEADO*

		EQUIPO	COEF.	GOL	PART.
1	**Oblak**	ATM	**0,50**	5	10
2	Masip	VAD	**0,90**	9	10
2	Rubén	OSA	**0,90**	9	10
4	Rui Silva	GRA	**1**	10	10
5	Vaclík	SEV	**1,10**	11	10
6	Rubén	CEL	**1,20**	12	10
6	Aitor Fernández	LEV	**1,20**	12	10
8	Manolo Reina	MLL	**1,30**	13	10
9	David Soria	GET	**1,40**	14	10
10	Dmitrovic	EIB	**1,50**	15	10

MIGUEL MUÑOZ
VALORACIÓN ENTRENADORES

		EQUIPO	EQUIPO	PTOS.
1	**Diego Martínez**	GRA	**21**	
2	Imanol Alguacil	RSO	**21**	
3	Julen Lopetegui	SEV	**18**	
4	Vicente Moreno	MLL	**17**	
4	Jagoba Arrasate	OSA	**17**	
4	Ernesto Valverde	BAR	**17**	
7	Javi Calleja	VIL	**16**	
8	Gaizka Garitano	ATH	**15**	
8	Diego Simeone	ATM	**15**	
8	José Luis Mendilibar	EIB	**15**	

ZARRA
MÁXIMO GOLEADOR ESPAÑOL

		EQUIPO	GOL	PAR	PIE	CAB.	PEN.	FAL
1	**Gerard**	VIL	**7**	10	7	0	0	0
1	**Loren**	BET	**7**	9	7	0	0	0
3	Parejo	VAL	**5**	9	0	0	4	1
4	Ángel	GET	**4**	9	3	1	0	0
4	Cazorla	VIL	**4**	10	1	0	3	0
4	Lucas Pérez	ALA	**4**	10	3	0	1	0
4	Mata	GET	**4**	10	2	1	1	0
4	Oyarzabal	RSO	**4**	10	2	0	2	0
4	Raúl García	ATH	**4**	10	2	0	2	0
10	Antonio Puertas	GRA	**3**	9	2	1	0	0

GURUCETA
VALORACIÓN ÁRBITROS

		COL	MEDIA	PTOS.	PART.
1	**González Fuertes**	Ast	**1,80**	9	5
2	Estrada Fernández	Cat	**1,60**	8	5
2	Pizarro Gómez	Mad	**1,60**	8	5
2	Sánchez Martínez	Mur	**1,60**	8	5
2	Medié Jiménez	Cat	**1,60**	8	5
2	Martínez Munuera	Val	**1,60**	8	5
2	Gil Manzano	Ext	**1,60**	8	5
8	Cordero Vega	Cant	**1,40**	7	5
8	Munuera Montero	And	**1,40**	7	5
8	Alberola Rojas	CLM	**1,40**	7	5

GOLES																																												
RIVAL	VAD	BAR	LEG	GET	OSA	LEV	VIL	EIB	RSO	GRA	CEL	RMA	SEV	VAL	MLL	ATH	ESP	ATM	ALA	RSO	GET	EIB	BAR	LEG	VAL	RMA	SEV	GRA	MLL	ATH	ESP	LEV	VIL	CEL	OSA	ATM	ALA	VAD
JORNADA	1	2	3	4	5	6	7	8	9	10	11	12	13	14	15	16	17	18	19	20	21	22	23	24	25	26	27	28	29	30	31	32	33	34	35	36	37	38
	1º			3º				4º				4º				4º				7º				7º				7º				7º				7º		

Gerard Moreno (VIL) **7**

PIE	CAB	FAL	PEN	PAR
7	0	0	0	10

Benzema (RMA) **6**

PIE	CAB	FAL	PEN	PAR
4	2	0	0	8

Luis Suárez (BAR) **5**

PIE	CAB	FAL	PEN	PAR
5	0	0	0	7

Parejo (VAL) **5**

PIE	CAB	FAL	PEN	PAR
0	0	1	4	9

Toko Ekambi (VIL) **5**

PIE	CAB	FAL	PEN	PAR
4	1	0	0	10

Griezmann (BAR) **4**

PIE	CAB	FAL	PEN	PAR
3	1	0	0	8

Mata (GET) **4**

PIE	CAB	FAL	PEN	PAR
2	1	0	1	8

Maxi Gómez (VAL) **4**

PIE	CAB	FAL	PEN	PAR
3	1	0	0	9

Ángel (GET) **4**

PIE	CAB	FAL	PEN	PAR
3	1	0	0	9

LaLiga SmartBank — PREMIOS MARCA DE FÚTBOL

PICHICHI
MÁXIMO GOLEADOR

		EQUIPO	GOL	PAR	PIE	CAB.	PEN.	FAL
1	**Ortuño**	OVI	**9**	12	5	3	1	0
2	Stuani	GIR	**8**	10	5	1	2	0
3	Stoichkov	ALC	**7**	11	1	1	5	0
3	Hugo Fraile	FUE	**7**	13	0	0	5	2
3	Luis Suárez	ZAR	**7**	13	5	0	2	0
6	Yoda	RSA	**6**	12	4	2	0	0
6	Yuri	PNF	**6**	13	4	0	2	0
8	Jonathan Viera	LPA	**5**	7	1	0	1	3
8	Sekou	ALM	**5**	10	1	3	1	0
8	Aitor	SPO	**5**	12	5	0	0	0

Ortuño (28). LINO GONZÁLEZ

ZAMORA
PORTERO MENOS GOLEADO

		EQUIPO	COEF.	GOL	PART.
1	**Dani Barrio**	NUM	**0,92**	12	13
2	Mariño	SPO	**1**	13	13
2	Edgar Badía	ELC	**1**	13	13
4	Tomeu	ALB	**1,08**	14	13
5	Cristian Álvarez	ZAR	**1,23**	16	13
5	Juan Carlos	GIR	**1,23**	16	13
7	Dani Jiménez	ALC	**1,31**	17	13
7	Casto	EXT	**1,31**	17	13
9	Ortolá	TEN	**1,46**	19	13
10	Dani Giménez	DEP	**1,77**	23	13

MIGUEL MUÑOZ
VALORACIÓN ENTRENADORES

		EQUIPO	EQUIPO	PTOS.
1	**Álvaro Cervera**	CAD	**25**	
2	Míchel Sánchez	HUE	**25**	
3	Pepe Mel	LPA	**24**	
4	Pedro Emanuel	ALM	**21**	
4	Mere	FUE	**21**	
6	Pérez Bolo	PNF	**20**	
6	José Alberto	SPO	**20**	
6	Iraola	MIR	**20**	
9	Fran Fernández	ALC	**19**	
9	Luis Carrión	NUM	**19**	

ZARRA
MÁXIMO GOLEADOR ESPAÑOL

		EQUIPO	GOL	PAR	PIE	CAB.	PEN.	FAL
1	**Ortuño**	OVI	**9**	12	5	3	1	0
2	Hugo Fraile	FUE	**7**	13	0	0	5	2
2	Stoichkov	ALC	**7**	11	1	1	5	0
4	Aitor	SPO	**5**	12	5	0	0	0
4	Álex Fernández	CAD	**5**	13	1	1	3	0
4	Cristian Herrera	LUG	**5**	13	3	1	1	0
4	Jonathan Viera	LPA	**5**	7	1	0	1	3
4	Sekou	ALM	**5**	10	1	3	1	0
9	Aketxe	DEP	**4**	13	1	0	1	2
9	Álex Bermejo	TEN	**4**	12	4	0	0	0

GURUCETA
VALORACIÓN ÁRBITROS

		COL	MEDIA	PTOS.	PART.
1	**González Esteban**	Vas	**2**	8	4
2	Trujillo Suárez	Tin	**1,86**	13	7
3	Iglesias Villanueva, J.	Gal	**1,71**	12	7
3	Muñiz Ruiz	Gal	**1,71**	12	7
3	Gorostegui Fernández	Vas	**1,71**	12	7
6	Ais Reig	Val	**1,60**	8	5
7	Figueroa Vázquez	And	**1,57**	11	7
7	Milla Alvendiz	And	**1,57**	11	7
7	Moreno Aragón	Mad	**1,57**	11	7
7	Arcediano Monescillo	CLM	**1,57**	11	7

El **Nuevo IONIQ Eléctrico** sorprende con una autonomía de hasta **311 km** con una sola recarga. Además, cuenta con sistema de **conectividad Bluelink** para que te puedas conectar a él desde tu móvil, estés donde estés.

Con etiqueta CERO

Gama Nuevo Hyundai Ioniq EV: Emisiones CO_2 combinadas (gr/km): 0 durante el uso. Consumo eléctrico (Wh/km): 138. Autonomía: 311 Km*.

Modelo visualizado: Ioniq eléctrico Style. (*Autonomía oficial conforme al Nuevo Ciclo de Conducción WLTP. La autonomía real estará condicionada por el estilo de conducción, las condiciones climáticas, el estado de la carretera y la utilización del aire acondicionado o calefacción)

El Fuenla es una realidad

LOS DE MERE DAN LA SORPRESA

Buen partido de los madrileños ante una UD irreconocible • El VAR fue clave en los dos primeros goles

JESÚS IZQUIERDO
LAS PALMAS

El VAR puso la sensatez que no fue capaz de poner el colegiado asturiano Areces Franco y todo su equipo. El árbitro tuvo que ser corregido en las dos ocasiones más determinantes del encuentro del Gran Canaria.

El primero fue al señalar un penalti de Mauricio Lemos sobre Oriol Riera, tan claro como absurdo. El jugador uruguayo volvió a demostrar que está muy lejos de su mejor nivel. No sólo falló en el penalti, sino también en el segundo gol, al no tapar la internada de Nteka, que fusiló por el palo corto a Josep Martínez. El VAR visionó la jugada y concedió el tanto después de que el colegiado señalase un fuera de juego que sólo vió su asistente y él.

El 0-2 al descanso era de justicia para el Fuenlabrada, que tapó bien a Jonathan Viera e incidió en ataque en buscar al espacio a la defensa amarilla.

Las Palmas pudo empatar en el minuto 60 con dos claras ocasiones que los delanteros amarillos no supieron transformar. Primero Cedrés de cabeza ante la salida de Biel Ribas y después Pekhart, que envió fuera un remate de volea en el área pequeña.

Las Palmas mejoró en la segunda mitad, pero el premio no llegó por la falta de acierto y la solidez demostrada por el equipo madrileño, que trabajó durante todo el segundo acto para amarrar la victoria en un estadio tan complicado como el Gran Canaria.

MAQUILLAR EL MARCADOR

Todavía quedaría tiempo para un gol más para cada equipo. Hugo Fraile, de nuevo de penalti, puso el 0-3 y Jonathan Viera maquilló el resultado, a falta de cinco minutos para el final, tras elevar el balón con mucha calidad por encima de la barrera. ●

Nteka (21) y Galarreta (26) luchan por hacerse con el balón. GERARDO OJEDA

LAS PALMAS 1 — Entrenador **Mel** ★

13 Josep Mtez.	★
14 Á. Lemos	★
→ 6 Eric Curbelo 34'	★
2 Mauricio Lemos	–
25 Aythami	★
3 De la Bella	★★
27 Fabio Glez.	★★
19 Galarreta	★
→ 20 Kirian Rguez. 54'	★
22 Cedrés	★
→ 12 Narváez 70'	s/c
21 Jonathan Viera	★★
24 Srnic	★★
17 Pekhart	★

3 FUENLABRADA — Entrenador **Mere** ★★

1 Biel Ribas	★★
19 Iribas	★
15 Chico Flores	★★
5 Juanma	★★★
3 Glauder	★★
7 Hugo Fraile	★★
8 Cristóbal	★★
16 Álex Vallejo	★
11 Javi Gómez	★★
→ 27 Dani Fdez. 68'	★
21 Oriol Riera	★★
→ 9 Jeisson Martínez 62	★
10 Nteka	★★
→ 22 Pathé Ciss 79'	s/c

Gran Canaria — 13.136 espectadores

Árbitro: Areces Franco (Asturiano) –
Tarjetas: 7' **Chico Flores** 8' **Oriol Riera** 31' **Mauricio Lemos** 32' **Cedrés** 34' **Juanma** 48' y 77' **Álex Vallejo** 50' **Srnic** 73' **Pekhart**
Goles: 0-1 28' **Hugo Fraile,** de penalti **0-2** 45' **Nketa,** al rematar dentro del área **0-3** 85' **Hugo Fraile,** de penalti **1-3** 87' **Jonathan Viera,** de falta

MALA **IMAGEN**

LAS PALMAS VUELVE A SUFRIR 'PEDRIDEPENDENCIA'

J. IZQUIERDO LAS PALMAS

Desde que Pedri se marchó al Mundial juvenil, Las Palmas cuenta sus partidos por derrotas. La ilusión de ocupar las zonas altas de la tabla se han ido esfumando ante Cádiz y Fuenlabrada y las dudas vuelven a instalarse en la casa amarilla. El equipo de Mel volvió a ser plano y previsible sin el futbolista de 16 años. La calidad de Viera no le bastó a los canarios.

SPORTING 4 — Entrenador **José Alberto** ★★

13 Mariño	★
17 Unai Medina	★★
4 Marc Valiente	★★
6 Babín	★★
→ 3 Codero 58'	★
15 Molinero	★★
18 Javi Fuego	★★
20 Cristian Salvador	★★
11 Isma Cerro	★★
→ 10 Carmona 69'	★
16 Manu García	★★★
7 Aitor García	★★★
23 Djurdjevic	–
→ 9 Álvaro Vázquez 54'	★★

0 ZARAGOZA — Entrenador **Víctor Fdez.** ★

1 Cristian Álvarez	★
20 Grippo	★
18 Atienza	★
27 Clemente	★
10 Javi Ros	★
14 Raúl Guti	★
12 Igbekeme	★
23 Kagawa	–
→ 17 Carlos Nieto 46'	★
3 Lasure	★
9 Alberto Soro	★
→ 15 Álex Blanco 65'	★
26 Luis Suárez	★
→ 7 Linares 67'	★

El Molinón-Quini — 19.478 espectadores

Árbitro: Figueroa Vázquez (Andaluz) ★
Tarjetas: 15' y 31' **Grippo**
Goles: 1-0 2' **Isma Cerro 2-0** 38" **Aitor García 3-0** 75' **Aitor García 4-0** 87' **Álvaro Vázquez**

Manu impulsa al Sporting

Y CREA DUDAS EN LOS MAÑOS

El gran juego del mediapunta y la expulsión de Grippo fueron claves

PABLO GUISASOLA GIJÓN

El Sporting goleó al Zaragoza en un partido en el que Manu García brilló por encima del resto. También Aitor García, con sus dos goles, fue clave, así como expulsión de Grippo –31'–. Isma Cerro y Álvaro Vázquez completaron la goleada local. Manu García confirmó la crisis del Zaragoza y la resurrección rojiblanca. El mediapunta tuvo un inicio espectacular, tras un jugadón –se fue de todos los rivales que le salieron– asistió a Isma Cerro para que marcase el primero. Después… siguió con su recital futbolístico. ●

El bigoleador Aitor Gª (25), ante dos rivales. J.C.TUERO

Stuani (33) se lamenta del penalti fallado. MARTI ARTALEJO

GIRONA 0 — Entrenador **Moreno** ★

1 Juan Carlos	★
11 Aday	★
→ 20 Maffeo 78'	★
5 Alcalá	★
4 Ramalho	★
3 Mojica	★★
24 Gumbau	★
23 Diamanka	★
8 Jairo	★
→ 9 Marc Gual 65'	★
10 Borja García	★
14 Samu Saiz	★
→ 21 Gallar 76'	★
7 Stuani	★★

0 ALCORCÓN — Entrenador **Fran Fdez.** ★

1 Dani Jiménez	★★
2 Laure	★
19 David Fernández	★★
6 Diéguez	★
16 Bellvís	★
20 Elgezabal	★
26 Arribas	★
7 Boateng	★
23 Stoichkov	★
→ 9 Sandaza 92'	s/c
17 Sosa	★
→ 22 Paris 66'	–
14 Romera	★★
→ 9 Harper 63'	–

Montilivi — 8.024 espectadores

Árbitro: Milla Alvendiz (Andaluz) ★
Tarjetas: 11' **Bellvís** 15' **Aday** 45' **Ramalho** 49' **Sosa** 68' **Diéguez** 72' **Diamanka** 76' **Laure** 80' **Moreno** (míster) 86' **Mojica** 92' **Dani Jiménez**
Penalti fallado: 95' **Stuani,** al palo

Stuani falla su primer penalti

Borja García forzó un penalti que Stuani lanzó al palo, en su primer lanzamiento desde los 11 metros que falla con el Girona. El uruguayo llevaba 19 ejecutados con acierto, pero el habitual héroe del equipo, contra el Alcorcón, erró el penalti. ● **J. S.**

HUESCA 2 — Entrenador **Míchel** ★★★

1 Álvaro Fdez.	★★
2 Miguelón	★★
14 Jorge Pulido	★★
15 Datkovic	★★
11 Javi Galán	★★★
5 Mosquera	★★
23 Raba	★★
→ 18 Sergio Gómez 74'	★
17 Mikel Rico	★★
10 Cristo Glez.	★★
→ 7 David Ferreiro 81'	★
21 Juan Carlos	★★★
→ 8 Eugeni 91'	s/c
12 Okazaki	★★★

0 ELCHE — Entrenador **Pacheta** ★

13 Edgar Badía	★★
27 Óscar Gil	★
12 Dani Calvo	★
20 Danilo Ortiz	★
3 Andoni López	★
10 Iván Sánchez	★
6 Manolín	★
8 Gonzalo Villar	★
→ 5 Gonzalo Verdú 78'	★
16 Fidel	★
→ 17 Josan 61'	★
11 Pere Milla	★
→ 7 Nino 61'	★
9 Qasmi	★

Alcoraz — 6.804 espectadores

Árbitro: Pulido Santana (Las Palmas) ★
Tarjetas: 30' **Miguelón** 36' **Javi Galán** 41' **Pere Milla** 43' **Manolín** 68' **G. Villar** 90' **Qasmi**
Goles: 1-0 45' **Okazaki** disparo raso en el interior del área **2-0** 58 **Juan Carlos** tira desde el interior del área

Un triunfo de lo más completo

Cuando el Huesca se quita el corsé, es muy difícil frenarle. Frente al Elche, volvió la magia. El Huesca volvió a ser ese chaval juvenil dispuesto a rebelarse. Okazaki y Juan Carlos firmaron los goles en una victoria coral, vistosa y merecida. ● **Ch. S.**

ALMERÍA 3 — Entrenador **Emanuel** ★★

1 René	★
20 Balliu	★
18 Maras	★
3 Iván Martos	★★
12 Jonathan	★
6 César de la Hoz	★
23 Vada	★
7 Gaspar	★
→ 31 Arvin Appiah 73'	★
19 Coric	★
→ 10 Chema Núñez 90'	s/c
16 Lazo	★★★
21 Darwin Núñez	★★
→ 11 Juan Muñoz 70'	★

2 EXTREMADURA — Entrenador **Manuel** ★

1 Casto	–
2 Ale Díez	★
6 Pardo	★
12 Borja Granero	★
3 Caballo	★
15 Cristian Rguez.	★
8 Zarfino	★★
22 D. Rocha	★★
17 Pastrana	★
→ 14 Nono 70'	★
16 Pinchi	★
→ 7 Valverde 68'	–
9 Willy	★
→ 11 Airam Cabrera 75'	★

Juegos Mediterráneos — 8.943 espectadores

Árbitro: Iglesias Villanueva (Gallego) ★★
Tarjetas: 52' **Vada** 82' **Balliu**
Goles: 1-0 63' **Darwin Núñez,** de penalti **2-0** 77' **Lazo 3-0** 85' **Lazo 3-1** 92' **Nono 3-2** 94' **Airam**

Tres puntos… con suspense

El Almería acabó con su mala racha tras superar al Extremadura, y es que los andaluces no ganaban desde la sexta jornada. Primera mitad con escasez de ocasiones y, en la segunda llegaron los 5 goles y, los del Extremadura, en la prolongación. ● **G. S.**

MARCA
SPORT WEEKEND MARBELLA
2019

15·16·17 NOV.

VEN Y DISFRUTA GRATIS DE:
ENCUENTROS CON DEPORTISTAS · DEPORTE EN LA CALLE
CLINICS · EXHIBICIONES · MESAS REDONDAS · Y MUCHO MÁS

SPORTWEEKEND.COM

MAIN PARTNERS:

PARTNERS:

Fútbol › Segunda B › Jornada 10

UNA INFORMACIÓN DE: Juancar Navacerrada, Antonio Calderay, Roberto Mateo, R. Mateo, Horacio Areces, Chisco García, Chema Díez, Ander Cotorro, Juan Vicente Velasco, Kiko Robles, Jaime San Martín, Marc Guidotti, Chema Bastida, Eva Cortijo, Marçal Fontanals, David Sánchez, Carlos Pérez, Rafa Fernández, Joaquín Soler, J. C. Galván, J.L. Lorido y D. Sánchez.

GRUPO I

OVIEDO VETUSTA 1 – UD IBIZA 1

El Requexón — 200 espectadores

Valens	2	Anacker	1
Jorge Mier	1	Fran Grima	1
→ Amez 46'	1	Quintanilla	1
José Martínez	1	Rubén	1
Ugarte	1	Morillas	2
Pierre	1	Núñez	1
Roberto Alarcón	1	→ Rodado 79'	1
Javi Mier 55'	1	Rai	2
Vanderson	2	Javi Pérez	1
→ Javi Cueto 67'	1	Javi Lara	1
Obeng	2	→ Toni Arranz 72'	1
Rober Sierra	2	Carbia	1
Steven	1	→ Cirio 67'	1
→ Tarsi 62'	1	Diego	1

Goles: 0-1 45' **Rai 1-1** 70' **Rober Sierra**

Árbitro: García Arriola (vasco)

GETAFE B 2 – CORUXO 0

Ciudad Deportiva — 500 espectadores

Marcos Lavin	2	Alberto	2
Acosta	1	Carlos	1
Lobato	1	Vila	1
Alba	1	→ Salgueiro 42'	1
Poulolo	1	Sylla	1
Furtado	1	De Vicente	1
→ Soler 71'	1	Barril	1
Ángel	1	→ Añón 58'	1
Borja	2	Jacobo Trigo	1
→ Vargas 61'	1	Lucas	s/c
Hugo Díaz	1	→ Martín 10'	1
Pesca	3	Manu	1
Kostas	2	El Outani	2
→ Miranda 65'	1	Mateo	1

Goles: 1-0 13' **Borja 2-0** 37' **Kostas**

Árbitro: Delfa Ramos (extremeño)

El Baleares sigue líder e imparable

GOLEADA ante el Internacional y suma siete victorias seguidas

RAFA MAINEZ MADRID

El Atlético Baleares alcanza velocidad de crucero y continúa intratable. Goleó al Internacional de Madrid de Marcos Jiménez y sigue líder con 27 puntos. Además, consiguió su séptima victoria consecutiva en las que sólo ha recibido tres goles en contra.

MARINO LUANCO 1 – LAS PALMAS ATL. 0

Miramar — 600 espectadores

Javi Porrón	1	Álex	1
Iván Fernández	1	Jesús Fortes	1
Pablo Pérez	1	→ Robaina 72'	1
Trabanco	2	Camacho	1
Guaya	1	Juan	1
Lora	1	Del Pino	1
César Suárez	1	Josemi	1
Luis Morán	2	Garai	1
→ David González 91'	s/c	David	1
Álex Arias	1	Pablo Haro	2
Boedo	2	→ Juan Fernández 54'	1
→ Mathe 63'	1	Alberto Reina	1
Saha	1	Robert	1
→ Borja 81'	s/c	→ Diego 63'	1

Gol: 1-0 64' **Álex Arias**

Árbitro: Ferrol Muñiz (gallego)

ATL. BALEARES 4 – INTER DE MADRID 1

Estadi Balear — 2.400 espectadores

Xavi Ginard	2	Felipe	1
San Emeterio	2	Gallardo	1
Peris	2	Gonzalo	1
→ Checa 83'	1	Almeida	1
Vallori	2	Noumanan	1
Pedro Orfila	2	→ Aitamy 66'	1
Villapalos	2	Rubén Ramos	1
David Haro	2	Mancebo	1
Holsgrove	2	→ Josema 80'	1
→ Alberto Gil 77'	1	Del Pozo	1
Toni Gabarre	2	Chevi	1
→ Arturo 68'	2	Junior	1
Rovirola	2	Simón	1
Jorge Ortiz	2	→ Álvaro 74'	1

Goles: 1-0 24' **Jorge Ortiz 1-1** 44' **Mancebo 2-1** 51' **Haro 3-1** 67' **Toni Gabarre 4-1** 74' **Arturo**

Árbitro: Conejero Sánchez (extremeño)

LAS ROZAS 1 – RAYO MAJADAHONDA 1

Navalcarbón — 900 espectadores

Ismael	1	Basilio	1
Iñaki	1	Adrián Jiménez	1
Cruz	1	Rubén Pulido 74'	1
Albur	1	Marc Caballé	1
Calleja	1	Iago Díaz	1
Samu Villa	1	Moyita	1
→ Goal 80'	1	→ Laerte 83'	1
Cedenilla	1	Rubén Mesa	2
Toño Calvo	1	Borja Díaz	1
Borja Sánchez	1	Charlie Dean	1
Juanma	1	Ródenas	1
Rubén Blanco	1	→ Jesús Valentín 75'	1
→ Álvaro Sánchez 62'	2	Jean Jules	1
		→ Llorente 65'	1

Goles: 0-1 56' **Rubén Mesa 1-1** 76' **Álvaro Sánchez (p.).**

Árbitro: Brull Acerete (catalán)

El Baleares celebra el tanto de Toni Gabarre (29). **AMADOR MAGRANER | ATL. BALEARES**

PEÑA DEPORTIVA 3 – UP LANGREO 1

Santa Eulària — 600 espectadores

Leo	2	Dennis	1
Andrada	2	Cristian	1
Cruz	2	→ Leto 65'	1
Borja Navarro	2	Ander Gayoso	1
Nacho López	2	Ramiro	1
Pipo	2	Alain	1
Marc Fraile	2	Colo	1
→ Pierce 87'	1	Pedro Montero	1
Copete	2	Marc Nierga	1
Casado	2	→ Mateo 87'	1
→ Higor Rocha 46'	2	Davo	1
Pepe Bernal	2	Allyson	1
Javi Crespo	2	→ Asier 44'	1
→ Cristeto 73'	1	Lavsamba	1

Goles: 0-1 9' **Davo 1-1** 48' **Rocha 2-1** 83' **Bernal (p.). 3-1** 90' **Pipo**

Árbitro: Carlos Calderiña (catalán)

MELILLA 1 – SANSE 0

Álvarez Claro — 600 espectadores

Oleaga	2	Cortés	2
Richi	2	Valverde	2
Mahanan	2	Pepe Sáez	2
David Ramos	2	Bijimine	1
Mawi	2	Joel	1
Ruano	2	→ De Tomás 66'	1
Pepe Romero	2	Iván Bueno	2
Victor Mena	1	Aitor Puñal	2
→ Juanmi Carrión 62'	1	Nacho Buil	1
Héctor Gómez	1	→ Emaná 71'	1
→ Carlos Fernández 65'	1	Fer Ruiz	1
Carri	3	Trabazo	1
→ Deco 82'	s/c	Gassama	1
Jon Ceberio	2	→ Moussa 82'	s/c

Gol: 1-0 78' **Carri**

Árbitro: Chavet García (andaluz)

GRUPO II

Duelo defensivo ayer en Lasesarre. **CULTURAL LEONESA**

Defensas de historia

BARAKALDO Y CULTURAL EMPATARON

Dos de los equipos que más temporadas llevan en Segunda B se vieron en Lasesarre

ANDER COTORRO BARAKALDO

Barakaldo y Cultural Leonesa empataron sin goles en un duelo muy cerrado, con un alto nivel de intensidad a lo largo de los 90 minutos. Los locales dominaron todo el primer tiempo, aunque la buena defensa del cuadro leonés impidió que se vieran ocasiones de gol. La Cultural dio un paso adelante tras el descanso, obligando a retroceder a un Barakaldo que fue igualando la contienda con el paso de los minutos. Los gualdinegros lo intentaron en el tramo final del choque sin éxito.

BARAKALDO 0 – CULTURAL LEONESA 0

Lasesarre — 700 espectadores

Rabanillo	1	Leandro	1
Aguirrezabala	1	Rodas	1
Txabi	1	Iván González	1
Marc	1	Montes	1
Pitu	1	Alfonso	1
Delgado	1	Menudo	1
→ Adrián 71'	1	→ Pichín 67'	1
Sergi	1	Kawaya	1
→ Lacruz 66'	1	→ Sergio Marcos 85'	s/c
Gángara	1	Benito	1
Arbelo	1	Fernández	1
Reyna	1	Aitor	1
Álex	1	Julián Luque	1
→ Óscar 79'	1	→ Gudiño 58'	1

Árbitro: Fernández Buergo (asturiano)

BURGOS 1 – AMOREBIETA 2

El Plantío — 6.500 espectadores

Palatsí	1	Sáizar	2
Borja Sánchez	0	Aldalur	1
→ Carlos Martínez 72'	1	Lozano	2
Córdoba	1	Arregui	2
Ryan Leak	1	Aimar	2
Raúl Sánchez	0	Zarrabeitia	2
Undabarrena	1	Molina	2
Indiano	0	Mikel Álvaro	2
→ Goti 56'	1	Ortega	2
Pisculichi	1	→ Rementería 75'	1
Wilson	0	Orozco	2
→ Toché 49'	1	→ Gabri 88'	s/c
Juanma	1	Ekain	2
Marcelo Santos	1	→ Amorrortu 67'	1

Goles: 0-1 49' **Orozco 0-2** 50' **Orozco 1-2** 73' **Pisculichi**

Árbitro: López Parra (cántabro)

ALAVÉS B 2 – HARO DEPORTIVO 0

Ibaia — 650 espectadores

Álvaro González	1	Fermín	1
Ferriz	1	Calle	1
Gualda	1	Pirri	1
Perera	1	Simón	1
Valero	2	Óscar Loza	1
→ Arzuaga 83'	1	Armando	1
Rodríguez	2	Joseba	1
Abdallahi	1	→ Aimar 72'	1
→ Paulino 46'	2	Monterde	1
Víctor López	1	→ Josua 75'	1
Bengoetxea	1	Facu Ballardo	1
Elejalde	1	→ Ibra 83'	1
→ Godoy 77'	1	Valiño	1
		Mikel Bueno	1

Goles: 1-0 75' **Valero (p.). 2-0** 86' **Godoy**

Árbitro: Román Román (castellano y leonés)

UNIONISTAS 1 – ARENAS 2

Las Pistas — 2.625 espectadores

Brais	0	Carrio	1
Piojo	1	Ibarbia	1
Ayoze	1	Káiser	1
Pedro López	0	Uranga	1
Góngora	1	Zarzo	1
Ribelles	0	Polanco	1
Matthieu	1	Theo	1
Javi Navas	1	Ramos	2
→ Portilla 53'	1	→ Frau 83'	1
Álvaro Romero	1	Parra	1
→ De la Nava 75'	1	→ Marcos 55'	1
Garrido	1	Unai	1
David Grande	1	Etxaniz	1
		→ Vidal 76'	1

Goles: 1-0 8' **David Grande 1-1** 34' **Zarzo 1-2** 60' **Ramos**

Árbitro: González Díaz (asturiano)

GUIJUELO 1 – OSASUNA PROMESAS 2

Municipal — 600 espectadores

Taliby	1	Iñaki Álvarez	2
Iván Pérez	2	Endika	1
Jonathan Martín	2	Liza	2
Jesús Muñoz	2	Berruezo	2
Razvan	2	Calvillo	2
→ Carmona 63'	2	Barbero	2
Dan Ojog	1	Hualde	1
Bogdan	1	→ Aimar 79'	1
Luis Lara	1	Zabarte	2
→ Cristóbal 63'	1	Marcos Mendes	1
Fekir	2	Javi Martínez	2
Pablo Espina	1	→ Jony 58'	1
Daniel Siroski	1	Mariano	1
→ Dani 67'	1	→ Aranguren 84'	1

Goles: 0-1 63' **Hualde 0-2** 82' **Calvillo 1-2** 88' **Carmona**

Árbitro: González del Campo (castellano-manchego)

IZARRA 1 – TUDELANO 0

Merkatondoa — 700 espectadores

Álex Ruiz	1	Pagola	2
Martínez	1	Delgado	1
Cabrera	2	→ Iñaki 77'	1
Hinojosa	2	Royo	1
Laborda	2	Meseguer	2
Lopes	1	Lalaguna	1
→ Encada 79'	1	Díaz	2
Adán	2	Soto	1
Eguaras	2	→ Obieta 60'	1
Toni García	3	Suárez	2
→ Ruiz 86'	s/c	López	1
Yoldi	2	Olivas	1
→ Cisneros 82'	1	Socorro	1
Rúper	1	→ Torres 67'	1

Gol: 1-0 44' **Toni García**

Árbitro: Ramo Andrés (aragonés)

GRUPO III

CASTELLÓN 1 – VILLARREAL B 2

Castalia — 13.500 espectadores

Álvaro Campos	2	Fuoli 96'	1
Muguruza	1	Migue	1
Héctor Verdés	1	Sofian	2
→ Alfredo 49'	1	Pepe Castaño 69'	1
Satrústegui	1	Goyo 46'	1
Víctor	1	Lozano	1
Rubén	1	Ramón Bueno	1
Carles	2	Baena	1
Calavera	1	→ Morante 82'	1
→ Jairo Cárcaba 82'	1	Pacheco	1
Serra	1	Edu Espiau	1
→ Íñigo Muñoz 62'	1	→ Diego Collado 75'	1
Cbuillas	1	Simón	2
César Díaz	1	→ Álex Millán 75'	2

Goles: 0-1 24' **Simón Moreno 1-1** 66' **Muguruza (p.) 1-2** 80' **Álex Millán**

Árbitro: Lax Franco (murciano)

CORNELLÀ 0 – HÉRCULES 1

Municipal — 700 espectadores

Ramón	2	Falcón	3
Prats	1	Nani	3
→ Becerra 85'	s/c	Pablo Íñiguez	2
Cristian	2	Fran Miranda	2
Baro	2	Jona	3
Javi	1	→ Benja 60'	1
Mario	1	Carlos Martínez	2
→ Lobato 76'	1	Jesús Alfaro	3
Nana	2	Yeray	2
Leo	1	→ Alvarado 72'	1
Eloy	3	Víctor Olmedo	3
Baunbag	1	Álvaro	2
→ Esteve 65'	1	Borja	2
Pablo	2	→ Moha 86'	s/c

Gol: 0-1 12' **Jona**

Árbitro: Aranda Anquela (aragonés)

El Villarreal B asalta Castalia

EL CASTELLÓN ya no es invicto

• El filial acabó con 8 jugadores

MARC GUIDOTTI CASTELLÓN

El Villarreal B ganó en Castalia provocando la primera derrota de la temporada del Castellón. El filial amarillo acabó con ocho jugadores, pero con el conjunto albinegro volcado en ataque aprovechó una indecisión en la defensa para llevarse el derbi.

LA NUCÍA 2 – EJEA 1

Olímpic Camilo Cano — 700 espectadores

Óscar Fornés	2	Rafa Santos	2
Ortiz	1	Joe	1
Neftalí	2	Jordi Méndez	1
Pedraza	1	Chechu Dorado	2
José Mas	1	Fonsi	2
Cabezas	2	Sarriegi	2
→ Juanjo 82'	s/c	Ronald	2
Fran Moreno	2	→ Nacho 80'	1
Juanan	2	Manu Molina	2
Agüero	1	Torras	1
→ Morgado 64'	1	Ballarín	2
Fofo	1	→ Lucho 72'	1
Cedric	1	Ramón	1
→ Titi Sanz 60'	1	→ Otín 72'	1

Goles: 1-0 67' **Morgado 2-0** 67' **Titi Sanz 2-1** 91' **Torras (p.)**

Árbitro: Subirats Matamoros (catalán)

BARCELONA B 1 – SABADELL 0

Johan Cruyff — 4.092 espectadores

Iñaki Peña	2	Ian Mackay	1
Morer	1	Josu	1
Mingueza	2	Aleix Coch	1
Riqui Puig	2	Ángel	1
Álex Collado	1	→ Édgar 75'	1
Monchu	2	Adri Cuevas	1
→ Cuenca 86'	s/c	Néstor Querol	2
Abel Ruiz	2	Óscar Rubio	1
Saverio	1	→ Pascual 67'	1
→ Hiroki 75'	1	Boniquet	1
Araujo	2	Capó	2
Jandro	1	Grego	1
→ Sarsanedas 84'	s/c	Aarón Rey	1
Akieme	1	→ Lanzarote 59'	1

Gol: 1-0 24' **Monchu**

Árbitro: Pardeiro Puente (cántabro)

OLOT 2 – NÀSTIC 1

Municipal — 1.169 espectadores

Ballesté	3	Bernabé	2
Carles Mas	3	Pol Valentín	1
Masó	3	Bonilla	1
Héctor	3	Goldar	1
Natalio	2	Rodríguez	2
→ Xumetra 67'	1	Petcoff	1
Soler	2	Brugué	1
Aspar	2	Habran Jr.	1
→ Pedro del Campo 67'	1	→ Montero 67'	1
Alan Baró	2	Perone	2
Chavarría	3	Pedro	2
Eloi Amagat	3	→ Lolo Pla 73'	1
→ Vivi 81'	s/c	Pol Ballesteros	2
Kilian	2		

Goles: 1-0 13' **Héctor Simón 1-1** 40' **Pedro Martín 2-1** 78' **Carles Mas**

Árbitro: Bestard Servera (balear)

LLEIDA 0 – ATLÉTICO LEVANTE 0

Camp d'Esports — 800 espectadores

Pau Torres	1	Picón	2
José Ruiz	1	Pereira	2
Trilles	2	Joan	1
Joan Oriol	2	Arturo	1
Liberto	2	→ Benktib 82'	s/c
Marc	1	Ontiveros	1
→ Cano 79'	1	→ Nacho 89'	s/c
Eder	1	Martínez	1
→ Raúl 66'	1	Rubén	1
Xemi	1	Sandoval	1
César	1	→ Cantero 75'	1
→ Simic 46'	1	Eliseo	1
Abel	2	Bernal	2
Adri León	2	Toni Herrero	1

Árbitro: Leo Ollo (navarro)

VALENCIA MESTALLA 1 – PRAT 2

Antonio Puchades — 1.000 espectadores

Emilio Bernad	1	Andrés	1
Pascu	1	Ricarte	1
Javi Jiménez	1	Cárdenas	1
Guillem Molina	1	Putxi	1
Adrián Guerrero	1	Álex Pla	2
Musah Yunus	1	Raillo	1
→ Alfred Planas 46'	1	Guiu	1
Koba Lein	1	→ Guzmán 65'	1
→ Adri Gómez 58'	1	Javi Morales	2
Vicente Esquerdo	1	Arjona	2
→ Carlos Pérez 73'	1	→ Toni 82'	s/c
Carlos González	1	Argilaga	2
Sergio Moreno	2	Salva	1
Jordi Sánchez	2	→ Héctor 46'	1

Goles: 0-1 45' **Argilaga 0-2** 60' **Álex Pla 1-2** 67' **Sergio Moreno**

Árbitro: Díaz Escudero (murciano)

ESPANYOL B 1 – BADALONA 2

Ciudad Deportiva Dani Jarque — 900 espectadores

Adri López	1	Álex	1
Soria	1	Valentín	2
Nil	1	Robusté	1
→ Jutglá 81'	s/c	→ Mayor 66'	1
Nacho	1	Moyano	2
Manchón	2	Carbó	1
Damià	1	→ Toni Jou 78'	1
Moha	2	Robert	2
Soni 65'	1	Adri Díaz	1
Román	2	→ Abel 66'	1
Max	1	Pelón	2
→ Quintero 62'	1	Cris Montes	2
Nico	2	Chema Moreno	2
→ Alejandro 72'	1	Hugo	2

Goles: 1-0 60' **Nico 1-1** 77' **Valentín 1-2** 90' **Hugo**

Árbitro: Martínez García (riojano)

EBRO 2 – ORIHUELA 0

Municipal — 700 espectadores

Loscos	1	Emilio	1
Barreda	1	Pina	1
Espín	1	José Carlos	2
Aguza	2	Nico	1
Fran García	2	→ Antonio 72'	1
→ Juanpa 81'	s/c	Badal	1
Álvaro González	3	Brian	0
→ Palomares 87'	s/c	→ Rodri 46'	1
De Mesa	1	Solano	1
Jesús Rubio	2	Gilabert	2
→ Parejo 74'	1	Fondarella	1
Thiago	2	Pitu	0
Víctor Andrés	1	→ Chechu Flores 46'	2
Liam	1	Pedro Inglés	1

Goles: 1-0 27' **Álvaro González 2-0** 71' **Fran García**

Árbitro: López Jiménez (catalán)

GRUPO IV

El Marbella es el único invicto tras 10 jornadas

IMPARABLE Un dato que nadie iguala en Primera, Segunda y Segunda B

R.MAINEZ/ A. KUKLINSKI

El Marbella sigue imparable. Esta jornada goleó al Recreativo Granada (0-3) obteniendo un dato que ningún club de las tres primeras categorías del fútbol español ha logrado. Tras la derrota del Castellón y del Calahorra, el equipo marbellí, dirigido por David Cubillo, es el único invicto.

El Marbella ha sumado cuatro victorias y seis empates en las primeras 10 jornadas de Segunda B. Cifras que le permiten ser el tercer mejor clasificado del Grupo IV con 18 puntos. De momento, el mensaje desde el club marbellí es de calma y de ir partido a partido, aunque es normal que el equipo propiedad de *The Best of you* se ilusione al ver la clasificación. Por delante habrá un camino duro hasta conseguir un objetivo que no se esconde: llevar a Marbella al fútbol profesional. ●

YECLANO 1 – DON BENITO 1

La Constitución — 1.100 espectadores

Miguel Serna	1	Sebas Gil	2
→ Kleemann 51'	1	Trinidad	1
Mario Sánchez	1	Guille Torres	1
Héctor Camps	1	→ Álex Herrera 74'	s/c
Chino	2	Mario Gómez	1
Víctor Fenoll	2	Abraham Pozo	2
Iker Torre	1	Gonzalo	2
Álex Vaquero	2	Agudo	2
Tonete	1	Quico	1
→ Saura 62'	1	Santana	1
Carlos Selfa	1	→ Sillero 37'	2
Ubay	1	Dani López	2
Luis Castillo	1	→ Hendrio 82'	s/c
→ Javi Muñoz 83'	s/c	Artiles	1

Goles: 1-0 8' **Álex Vaquero (p.) 1-1** 66' **Sillero**

Árbitro: Fernández Cintas (andaluz)

CÁDIZ B 1 – VILLARROBLEDO 0

El Rosal — 800 espectadores

Cristian	2	Javi López	1
Iván Robles	2	Pablo García	1
Saturday	2	Perona	1
Sergio González	1	Montero	1
→ Javi Pérez 70'	1	Chato	1
Javi Duarte	1	Agus Alonso	1
Hernán Lino	1	→ Lucas 35'	1
→ Nieto 55'	1	Iñaqui	1
Jordi Tur	1	Toribio	1
José Alonso	2	→ Dani Lozano 53'	1
Víctor Morillo	2	José Carlos	1
→ Mamady Diarra 82'	s/c	Teo Tirado	1
Sergio Pérez	1	→ Isma Lohoba 66'	1
J. A. Franco	1	Rubén Sánchez	1

Gol: 1-0 18' **Víctor Morillo**

Árbitro: Muñoz García (extremeño)

SEVILLA ATLÉTICO 3 – UCAM MURCIA 0

Jesús Navas — 800 espectadores

Lucho	2	Iricibar	1
Javi Pérez	2	Viti	1
Amo	2	Galas	1
Berrocal	2	Rafa de Vicente	1
Javi Vázquez	2	Higón	1
Pedro Ortiz	2	→ Aketxe 46'	1
Diego García	2	Manu Justo	1
Mena	2	→ Javi Moreno 71'	1
Pejiño	1	Barbosa	1
→ Simo 62'	2	Vicente	1
Pau Miguélez	2	Mayoral	1
→ Carlo 80'	s/c	Johan	1
Pana	3	Ayala	1
→ Juanlu 79'	s/c	→ Kevin Presa 46'	1

Goles: 1-0 19' **Pana 2-0** 42' **Pana 3-0** 69' **Mena**

Árbitro: Alberola Rojas (castellano-manchego)

RECREATIVO 0 – CARTAGENA 1

Nuevo Colombino — 10.000 espectadores

Nauzet	1	Marc Martínez	2
Morcillo	2	Andújar	1
Sergio Jiménez	1	Forniés	2
→ Víctor Barroso 66'	1	Quim Araujo	1
Quiles	2	→ Ayala 96'	s/c
Chuli	1	Caballero	2
→ Rubén Cruz 77'	1	→ Jovanovic 87'	s/c
Gustavo	2	Elady	1
Diego Jiménez	2	Álex Martín	2
Isi Ros	1	José Ángel	1
→ Alfonso 66'	1	Carrasquilla	1
Óscar Ramírez	1	Carlos	2
Nano	1	William	2
Gerard Vergé	1	→ Manu Viana 64'	1

Gol: 0-1 50' **Caballero**

Árbitro: Gálvez Rascón (madrileño)

CÓRDOBA 1 – SAN FERNANDO 0

El Arcángel — 8.292 espectadores

Isaac Becerra	2	Rubén Gálvez	3
Fernández	1	Gabi Ramos	1
Román	2	Amelibia	1
Djetei	3	Lolo Guerrero	1
Raúl Cámara	1	Fernando Pumar	1
Imanol	1	→ Jorge García 78'	1
Escobar	2	Raúl Palma	1
Zelu	2	→ Tomás Ati 88'	s/c
→ Antonio Moyano 72'	1	Sandro Toscano	2
De las Cuevas	2	→ Bruno Herrero 69'	1
→ Sebas Moyano 83'	s/c	Omar Perdomo	2
Novaes	2	Hugo Rodríguez	1
→ Juanto Ortuño 84'	s/c	Pedro Ríos	1
Owusu	1	Francis Ferrón	0

Gol: 1-0 7' **Zelu**

Árbitro: Pérez Peraza (canario)

El Córdoba estrenó la etapa de Raúl Agné en el banquillo con victoria ante el San Fernando, segundo clasificado, y se sitúa a un punto de los *playoffs*.

ALGECIRAS 0 – TALAVERA 3

Nuevo Mirador — 2.500 espectadores

Lopito	1	Óscar Santiago	2
Choco	1	Expósito	2
Borja	1	Juanra	3
De Castro	1	San José	3
Braganza	1	→ Reguera 86'	s/c
Cerpa	1	Martínez	2
→ Tote 65'	1	Cristian Fernández	2
Iván	1	Cidoncha	2
Martos	1	Gerrit	2
Domínguez	1	Jonxa	2
Ñito	1	Oca	2
→ Antonio López 77'	1	→ Pablo Aguilera 68'	2
Antonio Sánchez	1	Zamorano	2
→ Karim 59'	1	→ Sedeño 89'	s/c

Goles: 0-1 58' **San José 0-2** 80' **Juanra 0-3** 83' **Aguilera**

Árbitro: Campos Salinas (murciano)

El Algeciras cedió la primera derrota en su estadio ante un Talavera que vence su primer partido fuera de casa pero sigue en puestos de descenso.

BADAJOZ 1 – MÉRIDA 1

Nuevo Vivero — 11.000 espectadores

Kike Royo	2	Javi Sánchez	1
Toni Abad	2	Mario Gómez	2
Kike Pina	2	Álex Jiménez	1
Iván Casado	2	Javi Chino	2
→ Segovia 76'	1	Héctor Martínez	2
César Morgado	1	Jesús Mena	1
Sergi Maestre	2	Gonzalo Poley	1
Guzmán	2	→ Del Castillo 60'	1
→ Julio Gracia 60'	1	Santi Villa	1
Álex Corredera	2	Melchor	2
Gorka Santamaría	1	→ Cubo 78'	1
Adilson	2	José Gaspar	2
→ Heber Pena 60'	1	→ Obama 75'	1
Chris Ramos	2	Agus	2

Goles: 0-1 64' **Álex Jiménez 1-1** 89' **César Morgado**

Árbitro: Peña Varela (andaluz)

El Badajoz salvó un punto en el derbi extremeño gracias al tanto de César Morgado en el último minuto. El Mérida sigue colista del grupo IV.

REAL MURCIA 1 – ATL. SANLUQUEÑO 2

Nueva Condomina — 5.591 espectadores

Tanis	1	Isma Gil	1
Edu Luna	1	Navas	2
→ Andy Escudero 71'	1	Álex Cruz	1
Antonio López	1	Martínez	1
Peque	1	José	1
→ Dorrio 79'	1	Abenza	2
Armando 79'	1	Quesada	1
Chumbi	1	→ Guille 63'	2
Manolo	1	A. Jesús	2
Iván Pérez	1	Segura	2
Marcos Legaz	1	Madrigal	2
→ Álex Melgar 46'	2	→ Peter 82'	1
Álvaro Rodríguez	1	Geijo	2
Meseguer	1	→ Darío Guti 71'	1

Goles: 0-1 19' **Geijo 0-2** 57' **David Segura 1-2** 70' **Chumbi**

Árbitro: Fernández Vidal (valenciano)

El Atlético Sanluqueño asaltó la Nueva Condomina y sale de los puestos de abajo tras cortar una racha de cuatro partidos sin vencer.

Golpe sobre la mesa del líder en el Colombino

EL CARTAGENA suma su séptimo partido sin perder y sin encajar gol

JOSÉ CARLOS GALVÁN HUELVA

El Cartagena mantiene todas sus rachas vigentes con un triunfo en el Nuevo Colombino para el que tuvo que sudar y sufrir muchísimo. Los de Gustavo Munúa encadenan siete jornadas sin perder y sin encajar gol y aún no han perdido lejos de Cartagonova.

Los albiazules llevaron el peso del partido y dispusieron de más ocasiones. La primera parte fue claramente del Decano. Gerard falló una ocasión muy clara. E incluso en la segunda, Isi Ros y Chuli estuvieron mano a mano con Marc Martínez. Pero sólo Caballero acertó en la tarde onubense. Hizo buena la jugada de William en el minuto 5 del segundo acto.

A continuación, la maquinaria defensiva de los albinegros hizo el resto ante una exigencia de un conjunto local que se fue apagando por el esfuerzo físico. ●

Allianz

MARCADOR PRIMERA

Apóyate en las estadísticas

CLASIFICACIÓN

		Equipo	Ptos.	Racha CINCO partidos Ptos.	TOTAL J	G	E	P	GF	GC	LOCAL Ptos.	G	E	P	GF	GC	VISITANTE Ptos.	G	E	P	GF	GC	PENALTIS FAVOR	CONTRA	ROJAS EQ	RIV
1	▲	Granada	20	10	10	6	2	2	17	10	12	4	0	1	5	1	8	2	2	1	12	9	3\3	1\1	0	3
2	▼	Barcelona	19	12	9	6	1	2	23	10	12	4	0	0	16	5	7	2	1	2	7	5	0\0	2\2	3	0
3	▲	Real Sociedad	19	9	10	6	1	3	17	10	9	3	0	1	9	3	10	3	1	2	8	7	3\2	1\0	1	3
4	▲	Atlético	19	9	10	5	4	1	10	5	12	3	3	0	7	3	7	2	1	1	3	2	2\1	1\0	2	2
5	▲	Sevilla	19	9	10	6	1	3	13	11	10	3	1	1	7	4	9	3	0	2	6	7	0\0	1\1	0	2
6	▼	Real Madrid	18	7	9	5	3	1	16	9	10	3	1	0	10	5	8	2	2	1	6	4	0\0	1\1	3	0
7	=	Villarreal	17	9	10	5	2	3	24	14	11	3	2	0	17	8	6	2	0	3	7	6	3\3	3\3	0	1
8	▲	Osasuna	14	7	10	3	5	2	10	9	9	2	3	0	7	4	5	1	2	2	3	5	1\1	0\0	1	2
9	▲	Valladolid	14	9	10	3	5	2	10	9	6	1	3	0	4	2	8	2	2	2	6	7	2\1	1\1	0	2
10	▼	Athletic	13	2	10	3	4	3	8	7	10	3	1	1	6	2	3	0	3	2	2	5	3\2	1\0	0	0
11	▼	Getafe	13	7	10	3	4	3	14	14	8	2	2	1	8	6	5	1	2	2	6	8	2\2	2\1	1	5
12	▼	Valencia	13	8	10	3	4	3	14	16	9	2	3	0	9	6	4	1	1	3	5	10	5\4	3\2	2	0
13	▼	Levante	11	4	10	3	2	5	10	12	8	2	2	1	5	3	3	1	0	4	5	9	3\3	1\0	1	0
14	=	Alavés	11	6	10	3	2	5	8	13	10	3	1	1	5	1	1	0	1	4	3	12	1\1	4\3	1	0
15	=	Mallorca	10	6	10	3	1	6	7	13	10	3	1	2	5	4	0	0	0	4	2	9	1\0	5\4	0	2
16	=	Eibar	9	7	10	2	3	5	10	15	6	2	0	2	6	7	3	0	3	3	4	8	2\2	1\0	1	1
17	=	Celta	9	4	10	2	3	5	5	12	7	2	1	3	4	7	2	0	2	2	1	5	2\0	0\0	3	1
18	=	Betis	9	4	10	2	3	5	12	20	8	2	2	1	8	6	1	0	1	4	4	14	1\1	3\3	3	1
19	=	Espanyol	8	4	10	2	2	6	5	15	0	0	0	5	1	11	8	2	2	1	4	4	0\0	1\1	2	0
20	=	Leganés	5	4	10	1	2	7	5	14	4	1	1	4	3	8	1	0	1	3	2	6	1\0	3\3	1	0

RESULTADOS

Villarreal - Alavés 4-1
Ekambi 13' y 65' , Gerard Moreno 84' y Ontiveros 91' / Lucas Pérez 50'

Leganés - Mallorca 1-0
Braithwaite 31'

Valladolid - Eibar 2-0
Sergi Guardiola 10' y Salisu 39'

Atlético - Athletic 2-0
Saúl 18' y Morata 64'

Celta - Real Sociedad 0-1
Isak 82'
Tarjeta roja: Cheikh (CEL) 66' (0-0)

Granada - Betis 1-0
Vadillo 61'

Levante - Espanyol 0-1
Bernardo 39'

Sevilla - Getafe 2-0
Chicharito 69' y Lucas Ocampos 79'

Osasuna - Valencia 3-1
Oier 34', Rubén García 48' y Estupiñán 80' / Rodrigo 14'
Tarjeta roja: Rodrigo (VAL) 29' (0-1)

Barcelona - Real Madrid 18 dic.

PRÓXIMA JORNADA

Alavés - Atlético	M29 19.00	Estrada Fernández, Movistar LaLiga
Barcelona - Valladolid	M29 21.15	Alberola Rojas, Movistar LaLiga
Real Sociedad - Levante	X30 19.00	Melero López, Movistar LaLiga1
Valencia - Sevilla	X30 19.00	Del Cerro Grande, Movistar LaLiga
Athletic - Espanyol	X30 21.00	Martínez Munuera, Movistar LaLiga2
Betis - Celta	X30 21.00	Gil Manzano, Movistar LaLiga1
Real Madrid - Leganés	X30 21.15	Del Cerro Grande, Movistar LaLiga
Eibar - Villarreal	J31 19.00	Cuadra Fernández, Movistar LaLiga
Mallorca - Osasuna	J31 19.00	Cordero Vega, Veo Gol
Getafe - Granada	J31 21.15	González González, Movistar La Liga

CUADRO DE RESULTADOS

	Alavés	Athletic	Atlético	Barcelona	Betis	Celta	Eibar	Espanyol	Getafe	Granada	Leganés	Levante	Mallorca	Osasuna	R.Madrid	R.Sociedad	Sevilla	Valencia	Valladolid	Villarreal
Alavés	M	23 Feb	30 Oct	24 May	5 Ene	2-0	9 Feb	0-0	13 May	26 Abr	15 Dic	1-0	2-0	12 Abr	1 Dic	22 Mar	0-1	8 Mar	10 Nov	26 Ene
Athletic	2-0	M	15 Mar	1-0	5 Abr	19 Ene	15 Dic	30 Oct	2 Feb	1 Dic	17 May	10 Nov	22 Abr	16 Feb	3 May	2-0	10 May	0-1	1-1	1 Mar
Atlético	22 Abr	2-0	M	1 Dic	13 May	0-0	3-2	10 Nov	1-0	9 Feb	26 Ene	5 Ene	3 May	15 Dic	0-0	24 May	8 Mar	1-1	5 Abr	23 Feb
Barcelona	22 Dic	12 Abr	26 Abr	M	5-2	10 Nov	23 Feb	10 May	16 Feb	19 Ene	22 Mar	2 Feb	8 Dic	17 May	18 dIC	8 Mar	4-0	5-2	30 Oct	2-1
Betis	17 May	8 Dic	22 Dic	9 Feb	M	30 Oct	1-1	12 Abr	1-1	22 Mar	2-1	3-1	23 Feb	10 May	8 Mar	19 Ene	10 Nov	24 Nov	1-2	26 Abr
Celta	5 Abr	1-0	10 May	22 Abr	3 May	M	26 Ene	1-1	8 Nov	0-2	22 Feb	17 May	15 Dic	5 Ene	1-3	0-1	9 Feb	1-0	1 Dic	15 Mar
Eibar	24 Nov	22 Mar	19 Ene	0-3	2 Feb	2-0	M	1-2	8 Dic	22 Dic	10 May	1 Mar	8 Mar	26 Abr	10 Nov	16 Feb	3-2	12 Abr	17 May	30 Oct
Espanyol	15 Mar	26 Ene	1 Mar	5 Ene	15 Dic	24 May	13 May	M	24 Nov	0-3	3 May	5 Abr	9 Feb	1 Dic	22 Abr	1-3	0-2	3 Nov	0-2	0-1
Getafe	1-1	1-1	17 May	0-2	26 Ene	8 Mar	5 Abr	22 Mar	M	30 Oct	2-0	1 Dic	4-2	10 Nov	5 Ene	22 Abr	23 Feb	9 Feb	15 Dic	10 May
Granada	8 Dic	24 May	24 Nov	2-0	27 Oct	1 Mar	22 Abr	2 Feb	15 Mar	M	1-0	15 Dic	5 Ene	1-0	13 May	3 Nov	0-1	3 May	16 Feb	5 Abr
Leganés	1 Mar	1-1	0-1	24 Nov	16 Feb	8 Dic	3 Nov	22 Dic	19 Ene	12 Abr	M	1-2	1-0	0-1	24 May	2 Feb	26 Abr	13 May	15 Mar	0-3
Levante	19 Ene	13 May	12 Abr	3 Nov	22 Abr	22 Dic	0-0	0-1	24 May	8 Mar	9 Feb	M	24 Nov	1-1	23 Feb	3 May	22 Mar	8 Dic	2-0	2-1
Mallorca	16 Feb	0-0	0-2	15 Mar	1 Dic	26 Abr	2-1	2-0	1 Mar	17 May	5 Abr	10 May	M	30 Oct	1-0	0-1	22 Dic	19 Ene	2 Feb	10 Nov
Osasuna	3 Nov	24 Nov	22 Mar	2-2	0-0	13 May	0-0	8 Mar	3 May	23 Feb	22 Abr	26 Ene	24 May	M	9 Feb	22 Dic	8 Dic	3-1	19 Ene	2-1
Real Madrid	10 May	22 Dic	5 Feb	1 Mar	3 Nov	15 Feb	15 Mar	8 Dic	26 Abr	4-2	30 Oct	3-2	12 Abr	2-0	M	24 Nov	19 Ene	22 Mar	1-1	17 May
Real Sociedad	3-0	9 Feb	2-0	15 Dic	3-1	12 Abr	1 Dic	26 Abr	1-2	10 May	10 Nov	30 Oct	26 Ene	15 Mar	5 Abr	M	17 May	23 Feb	1 Mar	5 Ene
Sevilla	2 Feb	5 Ene	3 Nov	5 Abr	15 Mar	1-1	3 May	16 Feb	2-0	26 Ene	1 Dic	1-0	13 May	1 Mar	0-1	3-2	M	24 May	22 Abr	15 Dic
Valencia	2-1	26 Abr	16 Feb	26 Ene	1 Mar	2 Feb	5 Ene	17 May	3-3	10 Nov	1-1	15 Mar	2-0	5 Abr	15 Dic	1-1	30 Oct	M	10 May	1 Dic
Valladolid	3 May	8 Mar	0-0	13 May	24 May	22 Mar	2-0	23 Feb	12 Abr	1-1	5 Ene	26 Abr	3 Nov	1-1	26 Ene	8 Dic	24 Nov	22 Dic	M	9 Feb
Villarreal	4-1	3 Nov	9 Dic	3 May	5-1	24 Nov	24 May	19 Ene	22 Dic	4-4	8 Mar	16 Feb	22 Mar	2 Feb	2-2	13 May	12 Abr	22 Abr	2-0	M

LOS TOPS

GOL Y ROJA
RODRIGO
Es el cuarto partido en su carrera en el que Rodrigo marca y es expulsado.

RÉCORD
NAVAS
Iguala con Arza como sevillista con más victorias en Primera, 171.

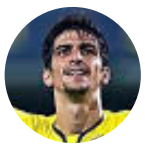

DECISIVO
GERARD
El delantero del Villarreal ha marcado siete goles y dado dos asistencias.

MÁS PARTIDOS
MORALES
igualó a Juanfran como el jugador con más partidos en liga con el Levante.

TRICENTENARIO
MUNIAÍN
se convirtió en el 22º jugador que juega 300 partidos de liga con el Athletic.

DATOS DE LA JORNADA

VILLARREAL
HA MARCADO EN SUS ÚLTIMOS 23 PARTIDOS

Tras el 4-1 ante el Alavés, el Villarreal sigue aumentando su racha anotadora. El conjunto de Javi Calleja no dejado su casillero a cero en los últimos 23 partidos de liga. La última vez que no marcó fue en la 25ª jornada de la 18-19.

CARME RIPOLLES

BALÓN DE COLOR ROSA
SÓLO SE UTILIZARÁ EN CASOS ESPECIALES

LaLiga y Puma han anunciado que el nuevo balón de color rosa, presentado la semana pasada, será usado únicamente en aquellos partidos con condiciones climatológicas adversas, como estaba previsto.

APO CABALLERO

QUINIELA
SIN ACERTANTES DE '15', SE GENERA OTRO BOTE

Al no haber acertantes de Pleno al 15, el importe correspondiente se pondrá en juego como bote en la jornada que designe Loterías y Apuestas del Estado. Por otro lado, el bombo dictaminó un '1' en el Barça-Real Madrid.

EQUIPO DE LA JORNADA MARCA

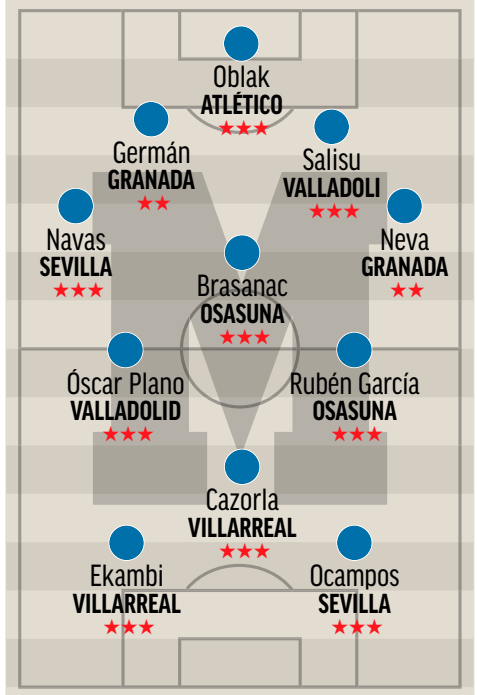

ENTRENADOR: SIMEONE ★★★

EL JUGADOR DE LA SEMANA

ÁNGEL RIVERO

OBLAK
IGUALA EL RÉCORD DE ABEL RESINO

El esloveno sumó su partido 95 en 163 encuentros de liga sin encajar goles, igualando a otro portero rojiblanco, Abel Resino.

La Quiniela — JORNADA 15

1	Barcelona - R. Madrid	1	
2	Leganés - Mallorca	1	
3	Valladolid - Eibar	1	
4	Celta - R. Sociedad		2
5	Granada - Betis	1	
6	Levante - Espanyol		2
7	Sevilla - Getafe	1	
8	Osasuna - Valencia	1	
9	Girona - Alcorcón		X
10	Huesca - Elche	1	
11	L. Palmas - Fuenla.		2
12	Mirandés - Tenerife		X
13	Málaga - Oviedo	1	
14	Racing - Deportivo		X
Pleno al 15	Atlético - Athletic	0	2

Recaudación 5.216.322

De 15	0	0,00
De 14	12	69.550,96
De 13	219	1.786,41
De 12	2.770	141,24
De 11	20.704	18,90
De 10	103.422	4,54

CONFIRMAR EN LISTAS OFICIALES

Elige 8
230 acertantes 369,40

PRÓXIMA JORNADA 16
30 DE OCTUBRE

1 Alavés - Atlético
2 Barcelona - Valladolid
3 Real Sociedad - Levante
4 Valencia - Sevilla
5 Athletic - Espanyol
6 Betis - Celta
7 Eibar - Villarreal
8 Mallorca - Osasuna
9 Getafe - Granada
10 Nápoles - Atalanta
11 Cagliari - Bolonia
12 Lazio - Torino
13 Sassuolo - Fiorentina
14 Udinese - Roma

PLENO AL QUINCE
15 Real Madrid - Leganés

TE APOYAMOS TANTO COMO TÚ A
ALLIANZ. DÉJANOS APOYAI

SEGUNDA

CLASIFICACIÓN

		Equipo	Ptos.	Racha CINCO partidos Ptos.	TOTAL J	G	E	P	GF	GC	LOCAL Ptos.	G	E	P	GF	GC	VISITANTE Ptos.	G	E	P	GF	GC	PENALTIS FAVOR	CONTRA	ROJAS EQ	RIV
1	=	Cádiz	31	12	13	10	1	2	20	10	16	5	1	0	10	2	15	5	0	2	10	8	3\3	4\3	4	4
2	=	Almería	23	6	13	6	5	2	21	13	13	4	1	1	11	5	10	2	4	1	10	8	4\3	1\1	1	4
3	=	Fuenlabrada	23	6	13	7	2	4	18	13	11	3	2	1	9	6	12	4	0	3	9	7	7\6	1\1	1	3
4	▲	Huesca	22	7	13	7	1	5	14	9	16	5	1	1	10	3	6	2	0	4	4	6	1\0	3\2	1	3
5	▲	Albacete	22	10	13	7	1	5	10	14	10	3	1	2	4	6	12	4	0	3	6	8	3\3	1\1	1	0
6	▼	Rayo Vallecano	19	8	13	4	7	2	21	17	12	3	3	1	12	9	7	1	4	1	9	8	3\3	5\4	3	3
7	▼	Zaragoza	19	4	13	5	4	4	17	16	11	3	2	2	9	7	8	2	2	2	8	9	5\4	1\1	1	1
8	▲	Ponferradina	18	8	13	4	6	3	19	15	12	3	3	1	11	6	6	1	3	2	8	9	3\2	3\2	1	3
9	▲	Numancia	18	8	13	4	6	3	15	12	13	4	1	2	8	4	5	0	5	1	7	8	2\1	3\2	4	1
10	▼	Las Palmas	18	9	13	5	3	5	15	15	10	3	1	3	10	11	8	2	2	2	5	4	2\2	6\5	1	2
11	▲	Sporting	17	9	13	4	5	4	16	13	12	3	3	1	14	8	5	1	2	3	2	5	0\0	2\2	3	2
12	▼	Alcorcón	17	6	13	4	5	4	18	17	4	1	1	4	6	10	13	3	4	0	12	7	6\6	4\3	5	4
13	▼	Girona	17	7	13	5	2	6	15	16	14	4	2	1	9	5	3	1	0	5	6	11	2\2	1\1	3	1
14	▼	Elche	16	4	13	4	4	5	11	13	6	1	3	2	4	6	10	3	1	3	7	7	1\0	2\2	1	4
15	=	Mirandés	15	8	13	3	6	4	14	20	10	2	4	1	9	8	5	1	2	3	5	12	1\1	5\5	3	1
16	▲	Málaga	14	7	13	3	5	5	11	13	6	1	3	2	5	6	8	2	2	3	6	7	2\2	1\0	1	2
17	▲	Tenerife	13	2	13	3	4	6	17	19	5	1	2	3	7	9	8	2	2	3	10	10	2\2	3\3	4	0
18	▼	Oviedo	13	10	13	3	4	6	18	21	7	1	4	1	9	9	6	2	0	5	9	12	1\1	2\2	6	2
19	▼	Extremadura	13	7	13	3	4	6	13	17	5	1	2	3	4	7	8	2	2	3	9	10	3\3	3\3	0	5
20	▼	Lugo	13	5	13	2	7	4	14	20	8	2	2	3	10	14	5	0	5	1	4	6	4\4	4\3	2	2
21	=	Racing Santander	11	4	13	1	8	4	14	17	6	1	3	3	7	8	5	0	5	1	7	9	2\0	2\2	3	3
22	=	Deportivo	9	2	13	1	6	6	12	23	6	1	3	2	7	9	3	0	3	4	5	14	2\2	2\2	2	1

RESULTADOS

Albacete - Cádiz 1-0
Zozulia 92'

Rayo Vallecano - Ponferradina 1-3
Catena 67' / Yuri (p.) 8', Isi 46' y Advíncula (p.p.) 60' **Tar. roja:** Ulloa (PON) 89' (1-3)

Mirandés - Tenerife 0-0

Racing Santander - Deportivo 1-1
Yoda 10' / Jovanovic 66'

Málaga - Oviedo 2-1
Antoñín 55' y Adrián (p.) 63' / Ibra Baldé 84' **Tarjetas rojas:** Víctor (ent. MÁL) 87' (2-1) y Lolo González (OVI) 96' (2-1)

Numancia - Lugo 3-1
Curro 25' y (p.) 48' y Guillermo 80' / Álex Sola (pp) 13'

Girona - Alcorcón 0-0
Penalti fallado: Stuani (GIR) 95' (0-0)

Sporting - Zaragoza 4-0
Isma Cerro 2', Aitor García 38' y 75' y Álvaro Vázquez 87'
Tarjeta roja: Grippo (ZAR) 31' (1-0)

Huesca - Elche 2-0
Okazaki 45' y Juan Carlos 58'

Las Palmas - Fuenlabrada 1-3
Jonathan Viera 87' / Hugo Fraile (p.) 28' y (p.) 85' y Nketa 45'
Tarjeta roja: Álex Vallejo (FUE) 77' (0-2)

Almería - Extremadura 3-2
Darwin Núñez (p.) 63', Lazo 77' y 85' / Nono 92' y Airam Cabrera 94'

PRÓXIMA JORNADA

Numancia - Albacete	V1 12.00
Sin designar	Movistar LaLiga
Cádiz - Sporting	V1 16.00
Sin designar	#Vamos
Ponferradina - Málaga	V1 18.30
Sin designar	Movistar LaLiga
Oviedo - Almería	V1 21.00
Sin designar	Veo Gol
Fuenlabrada - Deportivo	S2 16.00
Sin designar	Movistar LaLiga1
Alcorcón - Racing Santander	S2 18.00
Sin designar	Movistar LaLiga 1
Tenerife - Huesca	S2 20.00
Sin designar	#Vamos
Extremadura - Girona	D3 12.00
Sin designar	Movistar LaLiga 1
Lugo - Rayo Vallecano	D3 16.00
Sin designar	Movistar LaLiga 2
Zaragoza - Las Palmas	D3 18.30
Sin designar	Veo Gol
Elche - Mirandés	D3 20.00
JSin designar	Movistar LaLiga 2

CUADRO DE RESULTADOS

	Albacete	Alcorcón	Almería	Cádiz	Deportivo	Elche	Extremad.	Fuenlabrada	Huesca	Girona	Las Palmas	Lugo	Málaga	Mirandés	Numancia	Oviedo	Ponferrad.	Racing	Rayo Vall.	Sporting	Tenerife	Zaragoza
Albacete	M	19 Ab	15 Mr	1-0	26 En	22 Dc	8 Dc	15 En	29 Mr	1-0	5 Ab	10 Nv	1-0	24 Nv	23 Fb	1-2	9 Fb	0-0	1 Mr	3 My	0-4	17 My
Alcorcón	0-1	M	2-2	3-0	9 Fb	1-2	0-2	22 Dc	1 Dc	24 My	23 Fb	25 Ab	17 Nv	8 Mr	15 En	8 Dc	26 En	3 Nv	12 Ab	22 Mr	10 My	0-3
Almería	3-0	5 Ab	M	1-2	8 Mr	26 En	3-2	23 Fb	1-0	3-1	22 Mr	0-0	24 My	8 Dc	24 Nv	15 En	22 Dc	9 Fb	10 My	19 Ab	25 Ab	10 Nv
Cádiz	24 My	29 Mr	1 Mr	M	0-0	8 Dc	2-1	10 My	1-0	2-0	2-0	24 Nv	16 Fb	15 En	22 Dc	25 Ab	3-1	26 En	15 Mr	3 Nv	12 Ab	2 Fb
Deportivo	0-1	24 Nv	0-0	19 En	M	10 Nv	10 My	24 My	25 Ab	16 Fb	2 Fb	1 Mr	0-2	1-1	3-3	3-2	12 Ab	15 En	29 Mr	15 Mr	22 Dc	8 Dc
Elche	10 My	19 En	17 Nv	19 Ab	5 Ab	M	15 Mr	0-2	5 En	29 Mr	15 Dc	1-1	2 Fb	3 Nv	1 Mr	24 My	1-0	1 Dc	1-1	0-1	1-1	16 Fb
Extremadura	22 Mr	5 En	19 En	3 My	17 Nv	2-0	M	1-2	0-1	3 Nv	1 Dc	2 Fb	15 Dc	23 Fb	0-0	8 Mr	1-1	19 Ab	0-3	17 My	9 Fb	5 Ab
Fuenlabrada	0-1	1 Mr	15 Dc	1 Dc	3 Nv	17 My	12 Ab	M	17 Nv	2 Fb	5 En	16 Fb	19 En	25 Ab	29 Mr	2-1	1-1	3 My	2-2	2-0	15 Mr	Apl.
Huesca	0-1	3 My	16 Fb	5 Ab	3-1	2-0	1 Mr	8 Mr	M	1-0	19 Ab	26 En	2-0	22 Mr	17 My	10 Nv	24 Nv	1-1	8 Dc	1-0	15 En	22 Dc
Girona	8 Mr	0-0	3 My	17 My	3-1	0-2	15 En	24 Nv	9 Fb	M	1-0	8 Dc	1-0	22 Dc	5 Ab	26 En	23 Fb	22 Mr	3-1	1-1	10 Nv	19 Ab
Las Palmas	3-2	10 Nv	0-3	9 Fb	3-0	12 Ab	24 My	1-3	0-1	15 Mr	M	29 Mr	1 Mr	10 My	8 Dc	24 Nv	25 Ab	2-2	22 Dc	1-0	26 En	15 En
Lugo	19 En	2-4	5 En	8 Mr	1 Dc	9 Fb	0-0	2-0	3-2	10 My	0-2	M	5 Ab	24 My	19 Ab	23 Fb	2-2	17 Nv	3 Nv	15 Dc	1-4	22 Mr
Málaga	25 Ab	17 My	0-1	1-2	3 My	24 Nv	29 Mr	10 Nv	15 Mr	12 Ab	1-1	22 Dc	M	26 En	9 Fb	2-1	15 En	23 Fb	1-1	0-0	8 Dc	8 Mr
Mirandés	16 Fb	2-2	12 Ab	1-2	17 My	3 My	10 Nv	2-1	15 Dc	1 Mr	17 Nv	1-1	1-1	M	15 Mr	2-1	29 Mr	5 En	2 Fb	1 Dc	0-0	19 En
Numancia	3 Nv	0-1	2 Fb	22 Mr	5 En	1-1	25 Ab	1-0	1-0	15 Dc	16 Fb	3-1	1 Dc	2-0	M	12 Ab	10 My	8 Mr	17 Nv	19 En	24 My	0-1
Oviedo	2 Fb	16 Fb	3 Nv	15 Dc	22 Mr	0-2	1-1	5 Ab	19 En	4-2	3 My	1-1	5 En	19 Ab	1-1	M	15 Mr	17 My	1 Dc	17 Nv	1 Mr	2-2
Ponferradina	1 Dc	1-1	17 My	5 En	15 Dc	22 Mr	16 Fb	19 Ab	2 Fb	17 Nv	0-2	3 My	3 Nv	2-0	1-1	2-1	M	5 Ab	19 En	1 Mr	4-0	1-1
Racing	12 Ab	2 Fb	1-1	1-2	1-1	25 Ab	24 Nv	8 Dc	10 My	0-3	19 En	15 Mr	0-1	4-0	0-0	22 Dc	10 Nv	M	24 My	16 Fb	29 Mr	1 Mr
Rayo Vallec.	15 Dc	1-1	1-1	10 Nv	3-1	8 Mr	26 En	22 Mr	23 Fb	5 En	17 My	15 En	19 Ab	2-2	3 My	9 Fb	1-3	2-0	M	5 Ab	2-1	24 Nv
Sporting	2-0	1-3	4-2	23 Fb	1-1	15 En	22 Dc	26 En	24 My	25 Ab	8 Mr	12 Ab	10 My	9 Fb	10 Nv	29 Mr	8 Dc	1-1	1-1	M	24 Nv	4-0
Tenerife	5 En	15 Dc	1 Dc	17 Nv	19 Ab	23 Fb	1-2	0-1	3 Nv	19 En	0-0	17 My	22 Mr	5 Ab	3-2	0-1	8 Mr	3-3	16 Fb	2 Fb	M	3 My
Zaragoza	17 Nv	15 Mr	29 Mr	0-2	23 Fb	1-0	3-1	9 Fb	12 Ab	1 Dc	3 Nv	0-0	2-2	1-2	26 En	10 My	24 My	15 Dc	25 Ab	5 En	2-0	M

LOS TOPS

PENALTIS
HUGO FRAILE
ha transformado en gol cinco de los seis penaltis que ha lanzado en Liga.

SIN PRISA
EL HUESCA
es el equipo que más crea ocasiones de gol en las segundas partes: 16.

PRIMERA PARTE
SPORTING
Los rojiblancos son líderes en goles marcados en los primeros 45 minutos: 10.

FUERA DEL ÁREA
AITOR GARCÍA
El rojiblanco es, junto a Aketxe, quien más goles marcó así.

'CABEZÓN'
ZOZULIA
Los tres goles del ucraniano en Segunda se marcaron de cabeza.

DATOS DE LA JORNADA

ALBACETE
SUS GOLES OFRECEN LA MÁXIMA RENTABILIDAD

Está a la cola de los realizadores, pero los goles del Albacete dan la máxima rentabilidad: 2,2 puntos por cada uno de sus 10 tantos marcados. Sus seis victorias del campeonato (la última ante el líder) han sido por 1-0.

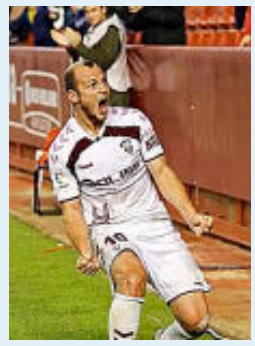

Zozulia (29). J. SÁNCHEZ

DEPOR Y RACING
DOS EQUIPOS NEGADOS CON LA VICTORIA

Tras el empate en 1-1 en esta jornada 13, el Racing de Santander llegó a una mala racha de siete partidos sin vencer. Peor que los montañeses sólo está justamente el Deportivo, que no gana un partido desde la primera jornada.

Álvaro y Cejudo. J.R.GONZÁLEZ

CÁDIZ
SÓLO ACUMULA 56 MINUTOS PERDIENDO

A pesar de la derrota en último minuto ante el Albacete, el Cádiz sigue con números impresionantes. El vigente lider ha estado perdiendo por tan solo 56 minutos en 13 partidos, mientras estuvo en ventaja en 372.

SEGUNDA B

GRUPO I

CLASIFICACIÓN

	Equipo	Ptos.	J	G	E	P	GF	GC
1	At. Baleares	27	10	9	0	1	19	5
2	Atlético B	22	10	7	1	2	25	10
3	Ibiza	20	10	6	2	2	16	6
4	Peña Deportiva	20	10	6	2	2	21	14
5	R. Majadahonda	18	10	5	3	2	13	11
6	Internacional	15	10	4	3	3	15	13
7	R. M. Castilla	14	10	3	5	2	12	10
8	Oviedo Vetusta	14	10	4	2	4	14	14
9	Las Palmas At.	14	10	4	2	4	7	10
10	UD Melilla	13	10	3	4	3	10	14
11	Racing Ferrol	12	10	3	3	4	9	13
12	Pontevedra	12	10	4	0	6	13	19
13	Las Rozas	11	10	2	5	3	8	7
14	Celta B	11	10	3	2	5	14	16
15	Marino Luanco	11	10	3	2	5	9	11
16	Getafe B	11	10	3	2	5	8	11
17	Coruxo	11	10	3	2	5	5	12
18	Sporting B	7	10	2	1	7	9	12
19	Langreo	7	10	1	4	5	5	10
20	Sanse Reyes	7	10	2	1	7	9	23

RESULTADOS

Celta de Vigo B - Pontevedra	1-2
Atlético B - Sporting B	3-2
R. M. Castilla - Racing Ferrol	1-2
Getafe B - Coruxo	2-0
Melilla - Sanse	1-0
At. Baleares - Internacional	4-1
Oviedo Vetusta - Ibiza	1-1
Las Rozas - R. Majadahonda	1-1
Marino Luanco - L Palmas At.	1-0
Peña Deportiva - Langreo	3-1

PRÓXIMA JORNADA

At. Baleares - Oviedo Vetusta
Ibiza - Atlético B
Sporting B - R. M. Castilla
Racing Ferrol - Getafe B
Coruxo - Celta B
Pontevedra - Melilla
Sanse - Las Rozas
R. Majadahonda - Marino Luanco
Las Palmas At. - Peña Deportiva
Internacional - Langreo

GRUPO II

CLASIFICACIÓN

	Equipo	Ptos.	J	G	E	P	GF	GC
1	Bilbao Athletic	20	9	6	2	1	24	10
2	Cultural Leonesa	20	9	6	2	1	21	9
3	UD Logroñés	20	9	6	2	1	17	5
4	Valladolid Prom.	18	9	6	0	3	17	9
5	R. Sociedad B	17	9	5	2	2	20	10
6	Calahorra	15	9	3	6	0	12	8
7	Haro	14	9	4	2	3	10	9
8	Salamanca CF	14	9	4	2	3	12	13
9	Burgos CF	13	9	3	4	2	11	12
10	Barakaldo	13	9	4	1	4	14	18
11	Osasuna B	12	9	4	0	5	14	15
12	Alavés B	11	9	3	2	4	9	10
13	Tudelano	11	9	2	5	2	9	14
14	Amorebieta	10	9	2	4	3	10	13
15	Real Unión	9	9	2	3	4	12	14
16	Guijuelo	8	9	2	2	5	6	11
17	Izarra	8	9	2	2	5	7	15
18	Leioa	5	9	1	2	6	11	18
19	Unionistas Salam.	5	9	1	2	6	8	16
20	Arenas Getxo	3	9	0	3	6	6	21

RESULTADOS

Leioa - Salamanca CF	2-1
Bilbao Ath. - Valladolid Prom.	4-1
R. Sociedad B - Calahorra	2-0
UD Logroñés - Real Unión	3-2
Unionistas Salam. - Arenas	1-2
Alavés B - Haro	2-0
Burgos CF - Amorebieta	1-2
Guijuelo - Osasuna B	1-2
Izarra - Tudelano	1-0
Barakaldo - Cultural Leonesa	0-0

PRÓXIMA JORNADA

Bilbao Athletic - UD Logroñés
Real Unión - Burgos CF
Amorebieta - Unionistas Salam.
Arenas Getxo - Guijuelo
Osasuna B - Izarra
Tudelano - Leioa
Salamanca CF - Barakaldo
Cultural L. - R. Sociedad B
Calahorra - Alavés B
Valladolid Prom. - Haro

GRUPO III

CLASIFICACIÓN

	Equipo	Ptos.	J	G	E	P	GF	GC
1	Lleida	20	9	6	2	1	12	6
2	FC Andorra	18	9	5	3	1	13	5
3	Sabadell	18	9	5	3	1	11	6
4	Castellón	17	9	4	5	0	12	6
5	Villarreal B	17	9	5	2	2	13	9
6	Barcelona B	15	9	4	3	2	14	10
7	Ejea	14	9	3	5	1	12	8
8	Llagostera	14	9	4	2	3	13	11
9	La Nucía	12	9	3	3	3	9	8
10	Espanyol B	11	9	2	5	2	10	10
11	At. Levante	11	9	3	2	4	10	12
12	Olot	10	9	2	4	3	6	7
13	Cornellá	10	9	2	4	3	11	13
14	Gimnástic	10	9	2	4	3	11	14
15	Ebro	10	9	2	4	3	7	10
16	Valencia Mestalla	8	9	1	5	3	7	10
17	Hércules	7	9	2	1	6	12	14
18	Orihuela	7	9	1	4	4	8	17
19	Prat	4	9	0	4	5	7	13
20	Badalona	3	9	0	3	6	4	13

RESULTADOS

FC Andorra - Llagostera	1-1
Ebro - Orihuela	2-0
Valencia Mestalla - Prat	1-2
Espanyol B - Badalona	1-2
Olot - Gimnástic	2-1
Lleida - At. Levante	0-0
Cornellá - Hércules	0-1
Castellón - Villarreal B	1-2
Barcelona B - Sabadell	1-0
La Nucía - Ejea	2-1

PRÓXIMA JORNADA

Llagostera - Ebro
Orihuela - Cornellá
Hércules - Lleida
At. Levante - Castellón
Villarreal B - Valencia Mestalla
Prat - La Nucía
Ejea - Olot
Gimnástic - Espanyol B
Sabadell - Badalona
Barcelona B - FC Andorra

GRUPO IV

CLASIFICACIÓN

	Equipo	Ptos.	J	G	E	P	GF	GC
1	FC Cartagena	20	9	6	2	1	9	2
2	San Fernando	19	9	6	1	2	13	6
3	Badajoz	17	9	5	2	2	12	7
4	Marbella	15	9	3	6	0	13	10
5	Recreativo	14	9	4	2	3	12	9
6	Yeclano	13	9	3	4	2	13	11
7	Balom. Linense	13	9	3	4	2	8	6
8	Córdoba	13	9	3	4	2	10	10
9	Cádiz B	13	9	4	1	4	9	9
10	Don Benito	12	9	3	3	3	10	9
11	Murcia	11	9	3	2	4	10	9
12	Sevilla At.	11	9	3	2	4	8	11
13	At. Sanluqueño	10	9	2	4	3	8	7
14	Algeciras	10	9	2	4	3	12	13
15	UCAM Murcia	10	9	2	4	3	6	7
16	Villarrubia	10	9	2	4	3	7	9
17	Villarrobledo	10	9	3	1	5	12	17
18	Recreativo Granada	8	9	2	2	5	8	14
19	Mérida	6	9	1	3	5	9	15
20	Talavera	6	9	1	3	5	8	16

RESULTADOS

Recre. Granada - Marbella	0-3
Villarrubia - Balom. Linense	2-3
Sevilla At. - UCAM Murcia	3-0
Cádiz B - Villarrobledo	1-0
Algeciras - Talavera	0-3
Córdoba - San Fernando	1-0
Murcia - At. Sanluqueño	1-2
Recreativo - FC Cartagena	0-1
Yeclano - Don Benito	1-1
Badajoz - Mérida	1-1

PRÓXIMA JORNADA

Recreativo - Recre. Granada
Marbella - Villarrubia
Balom. Linense - Murcia
At. Sanluqueño - Yeclano
Don Benito - Badajoz
Mérida - Sevilla At.
UCAM Murcia - Cádiz B
Villarrobledo - Algeciras
Talavera - Córdoba
FC Cartagena - San Fernando

APOYAS A TU EQUIPO.
RTE.
allianz.es
Allianz

MARCADOR TERCERA

GRUPO 1

Silva - Alondras	0-0
Polvorín - Deportivo Fabril	1-2
Racing Villalbés - Arenteiro	4-3
Arzúa - Ourense CF	1-3
Rápido Bouzas - Somozas	1-2
As Pontes - Compostela	0-0
UD Ourense - Bergantiños	1-1
Estradense - Barco	1-0
Paiosaco - Choco	0-2
Arosa - Pontellas	3-1

	EQUIPO	PT.	J	G	E	P	GF	GC
1	**Ourense CF**	**25**	10	8	1	1	22	7
2	Compostela	**22**	10	7	1	2	18	6
3	Arosa	**20**	10	6	2	2	18	12
4	Barco	**19**	10	6	1	3	18	13
5	Choco	**19**	10	6	1	3	12	9
6	Deportivo Fabril	**18**	10	5	3	2	16	10
7	Racing Villalbés	**14**	10	4	2	4	12	9
8	Arzúa	**13**	10	4	1	5	15	18
9	Silva	**12**	10	2	6	2	10	10
10	Arenteiro	**12**	10	2	6	2	12	13
11	Alondras	**12**	10	3	3	4	12	15
12	Pontellas	**12**	10	3	3	4	11	15
13	Bergantiños	**12**	10	3	3	4	9	13
14	UD Ourense	**11**	10	2	5	3	10	13
15	Somozas	**11**	10	2	5	3	9	15
16	Estradense	**10**	10	3	1	6	9	11
17	Rápido Bouzas	**9**	10	3	0	7	13	21
18	Paiosaco	**9**	10	2	3	5	9	17
19	As Pontes	**7**	10	1	4	5	15	18
20	Polvorín	**7**	10	2	1	7	12	17

GRUPO 2

E. I. San Martín - Caudal	1-1
Ceares - Llanes	1-4
Praviano - Gijón Ind.	0-2
Vallobín - L'Entregu	1-2
Lealtad - Llanera	4-0
Navarro - Covadonga	1-4
Lenense - Condal	0-1
Mosconia - Siero	1-1
Tuilla - Colunga	4-2
Urraca - Avilés	0-0

	EQUIPO	PT.	J	G	E	P	GF	GC
1	**Lealtad**	**24**	10	7	3	0	19	4
2	Tuilla	**23**	10	7	2	1	23	12
3	Caudal	**20**	10	5	5	0	23	6
4	Covadonga	**20**	10	6	2	2	28	17
5	Llanera	**20**	10	6	2	2	15	10
6	Gijón Ind.	**15**	10	4	3	3	18	14
7	Urraca	**15**	10	4	3	3	9	7
8	Llanes	**14**	10	4	2	4	17	13
9	Mosconia	**13**	10	2	7	1	14	12
10	Praviano	**13**	10	4	1	5	15	15
11	L'Entregu	**12**	10	4	0	6	8	14
12	Condal	**11**	10	2	5	3	10	12
13	Ceares	**11**	10	3	2	5	12	18
14	Lenense	**10**	10	2	4	4	12	19
15	E. I. San Martín	**9**	10	1	6	3	11	15
16	Avilés	**9**	10	1	6	3	10	14
17	Siero	**9**	10	2	3	5	11	21
18	Vallobín	**7**	10	1	4	5	8	13
19	Colunga	**7**	10	1	4	5	12	27
20	Navarro	**6**	10	2	0	8	7	19

GRUPO 3

Ribamontán Mar - Textil Escudo	2-0
Escobedo - Rayo Cantabria	0-4
Cultural Guarnizo - At. La Albericia	3-0
Barreda - Barquereño	2-0
Bezana - Tropezón	1-0
Siete Villas - Laredo	3-1
Torina - Sámano	1-1
Selaya - Solares	0-1
Gª Torrelavega - Cayón	0-0
Vimenor - Cartes	1-0

	EQUIPO	PT.	J	G	E	P	GF	GC
1	**Gª Torrelavega**	**26**	11	8	2	1	18	7
2	Laredo	**25**	11	8	1	2	21	10
3	Cultural Guarnizo	**21**	11	7	0	4	24	16
4	Escobedo	**20**	11	6	2	3	16	10
5	Rayo Cantabria	**18**	11	6	0	5	21	15
6	Barreda	**18**	11	5	3	3	13	14
7	Bezana	**17**	11	5	2	4	18	11
8	Selaya	**16**	11	5	1	5	11	11
9	Sámano	**16**	11	5	1	5	16	19
10	Tropezón	**15**	11	4	3	4	18	16
11	Cayón	**14**	11	3	5	3	14	8
12	Siete Villas	**13**	11	3	4	4	13	12
13	Textil Escudo	**13**	11	4	1	6	14	19
14	Solares	**13**	11	3	4	4	8	13
15	Ribamontán Mar	**12**	11	3	3	5	12	22
16	Cartes	**11**	11	3	2	6	9	16
17	Barquereño	**10**	11	2	4	5	11	14
18	Torina	**10**	11	2	4	5	11	17
19	Vimenor	**10**	11	3	1	7	9	20
20	At. La Albericia	**9**	11	2	3	6	15	22

GRUPO 4

San Ignacio - Portugalete	2-2
Cultural Durango - Pasaia	1-1
Lagun Onak - Santutxu	1-1
Somorrostro - Sodupe	0-0
Balmaseda - Basconia	1-1
Gernika - Urduliz FT	0-1
Santurtzi - R. Sociedad C	1-1
Ariznabarra - Deusto	0-3
Tolosa - Vitoria	0-4
Sestao River - Beasain	2-0

	EQUIPO	PT.	J	G	E	P	GF	GC
1	**Sestao River**	**24**	11	7	3	1	18	5
2	Portugalete	**23**	11	6	5	0	19	7
3	Vitoria	**22**	11	6	4	1	16	4
4	Santutxu	**20**	11	5	5	1	14	7
5	Balmaseda	**20**	11	6	2	3	14	10
6	Gernika	**16**	11	4	4	3	10	8
7	Cultural Durango	**16**	11	4	4	3	10	8
8	Santurtzi	**16**	11	4	4	3	9	10
9	San Ignacio	**15**	11	4	3	4	13	12
10	Pasaia	**15**	11	4	3	4	10	10
11	Basconia	**13**	11	3	4	4	11	12
12	Beasain	**13**	11	3	4	4	10	11
13	Somorrostro	**13**	11	3	4	4	5	8
14	Deusto	**13**	11	4	1	6	11	16
15	Lagun Onak	**12**	11	2	6	3	9	11
16	Tolosa	**12**	11	3	3	5	9	19
17	Urduliz FT	**11**	11	3	2	6	5	9
18	R. Sociedad C	**8**	11	1	5	5	11	18
19	Sodupe	**7**	11	1	4	6	8	16
20	Ariznabarra	**5**	11	1	2	8	7	18

GRUPO 5

San Cristóbal CP - Vilafranca	2-3
Manresa - Peralada	1-1
L'Hospitalet - Igualada	3-4
Sant Andreu - Pobla Mafumet	1-0
Europa - Castelldefels	5-2
Figueres - Cerdanyola Vallés	2-1
Terrassa - Horta	2-0
Granollers - Santfeliuenc	4-2
Vilassar Mar - Sants	3-1

	EQUIPO	PT.	J	G	E	P	GF	GC
1	**Pobla Mafumet**	**25**	10	8	1	1	16	4
2	L'Hospitalet	**20**	10	6	2	2	28	15
3	Terrassa	**20**	10	6	2	2	14	7
4	Sant Andreu	**19**	10	5	4	1	16	10
5	Vilafranca	**19**	10	6	1	3	13	8
6	Granollers	**18**	10	5	3	2	16	8
7	Horta	**18**	10	5	3	2	21	14
8	Europa	**16**	10	4	4	2	26	11
9	Peralada	**14**	10	4	2	4	15	12
10	Manresa	**14**	10	4	2	4	13	10
11	Banyoles	**14**	10	4	2	4	13	12
12	Cerdanyola Vallés	**12**	10	3	3	4	11	13
13	Vilassar Mar	**11**	10	2	5	3	13	15
14	San Cristóbal CP	**11**	10	3	2	5	13	16
15	Figueres	**11**	10	3	2	5	12	15
16	Castelldefels	**11**	10	3	2	5	14	19
17	Santfeliuenc	**11**	10	3	2	5	10	16
18	Igualada	**9**	10	3	0	7	12	21
19	Sants	**6**	10	2	0	8	9	29
20	Reus	**0**	10	0	0	10	0	30

GRUPO 6

Acero - At. Saguntino	0-1
Villarreal C - Benigánim	5-0
Hércules B - Alcoyano	1-3
Jove Español - Alzira	1-1
Paterna - Roda	1-0
Novelda - Atzeneta	2-2
Olímpic Xátiva - Intercity	0-0
Crevillente - Elche Ilicitano	2-1
Eldense - Silla	0-0
Vilamarxant - Recambios Colón	3-1

	EQUIPO	PT.	J	G	E	P	GF	GC
1	**Alcoyano**	**30**	10	10	0	0	22	3
2	Alzira	**19**	10	5	4	1	10	5
3	Villarreal C	**18**	10	5	3	2	20	7
4	Intercity	**17**	10	4	5	1	11	7
5	Novelda	**17**	10	5	2	3	12	14
6	Elche Ilicitano	**16**	10	4	4	2	11	5
7	Hércules B	**15**	10	4	3	3	14	10
8	At. Saguntino	**15**	10	4	3	3	12	9
9	Jove Español	**15**	10	4	3	3	12	11
10	Crevillente	**15**	10	4	3	3	10	14
11	Eldense	**12**	10	3	3	4	11	11
12	Olímpic Xátiva	**12**	10	3	3	4	8	10
13	Roda	**12**	10	3	3	4	13	16
14	Paterna	**11**	10	3	2	5	6	8
15	Acero	**10**	10	2	4	4	7	10
16	Recambios Colón	**10**	10	3	1	6	9	16
17	Atzeneta	**9**	10	2	3	5	10	12
18	Vilamarxant	**7**	10	2	1	7	12	18
19	Benigánim	**7**	10	2	1	7	7	25
20	Silla	**6**	10	1	3	6	5	11

GRUPO 7

Alcalá - Leganés B	1-2
Trival Valderas - Santa Ana	1-0
San Fernando - Moratalaz	0-0
Alcorcón B - Móstoles URJC	1-0
El Álamo - Pozuelo Alarcón	1-2
Villaverde - Carabanchel	0-0
Torrejón - Unión Adarve	0-2
Rayo Vallec. B - Alcobendas Sport	2-1
At. Pinto - Parla	4-1
Navalcarnero - Flat Earth	0-1

	EQUIPO	PT.	J	G	E	P	GF	GC
1	**Navalcarnero**	**23**	10	7	2	1	17	7
2	Unión Adarve	**22**	10	7	1	2	17	8
3	Trival Valderas	**22**	10	7	1	2	13	8
4	Leganés B	**19**	10	5	4	1	19	10
5	Alcorcón B	**16**	10	4	4	2	17	12
6	Rayo Vallec. B	**15**	10	4	3	3	19	16
7	Carabanchel	**15**	10	4	3	3	11	9
8	Moratalaz	**14**	10	3	5	2	8	10
9	Flat Earth	**13**	10	3	4	3	10	10
10	Pozuelo Alarcón	**13**	10	4	1	5	14	17
11	El Álamo	**12**	10	3	3	4	12	15
12	Alcobendas Sport	**11**	10	2	5	3	8	8
13	San Fernando	**11**	10	3	2	5	14	15
14	Móstoles URJC	**11**	10	3	2	5	13	16
15	At. Pinto	**10**	10	2	4	4	18	18
16	Alcalá	**10**	10	2	4	4	11	11
17	Santa Ana	**10**	10	2	4	4	13	19
18	Parla	**9**	10	1	6	3	10	18
19	Torrejón	**6**	10	1	3	6	5	13
20	Villaverde	**6**	10	1	3	6	5	14

GRUPO 8

Numancia B - Bupolsa	1-0
Burgos Promesas - At. Tordesillas	1-0
Real Burgos CF - Arandina	1-1
At. Astorga - La Bañeza	5-1
Cultural L. B - At. Bembibre	3-0
Mirandés B - La Virgen del Camino	2-2
Becerril - Cristo At.	0-2
Gª Segoviana - Salamanca B	2-1
Ávila - Santa Marta	2-0
Zamora - La Granja	6-0

	EQUIPO	PT.	J	G	E	P	GF	GC
1	**Zamora**	**31**	11	10	1	0	31	5
2	Burgos Promesas	**30**	12	9	3	0	20	4
3	Gª Segoviana	**27**	12	9	0	3	25	12
4	Numancia B	**25**	11	8	1	2	28	9
5	Salamanca B	**25**	11	8	1	2	20	7
6	At. Astorga	**22**	11	7	1	3	25	14
7	Cristo At.	**21**	11	6	3	2	14	8
8	Almazán	**19**	11	5	4	2	15	12
9	Ávila	**18**	11	5	3	3	16	12
10	Arandina	**17**	11	5	2	4	15	10
11	Virgen del Camino	**17**	12	5	2	5	19	23
12	Real Burgos CF	**13**	12	3	4	5	13	16
13	Santa Marta	**11**	12	3	2	7	8	16
14	Bupolsa	**11**	12	3	2	7	7	16
15	Cultural L. B	**10**	12	2	4	6	15	20
16	Becerril	**10**	11	3	1	7	12	22
17	La Bañeza	**10**	12	3	1	8	11	28
18	At. Tordesillas	**6**	11	1	3	7	10	16
19	La Granja	**6**	12	1	3	8	10	29
20	At. Bembibre	**4**	11	1	1	9	4	21
21	Mirandés B	**4**	11	0	4	7	12	30

GRUPO 9

Vélez - Almería B	2-3
At. Malagueño - Melilla CD	3-0
At. Mancha Real - Jaén	1-0
Alhaurín Torre - Loja	1-2
Poli Almería - Antequera	2-2
El Ejido - Torredonjimeno	2-1
Torreperogil - Huétor Vega	0-0
Atlético Porcuna - Maracena	0-1
Huétor Tájar - Motril	1-2
El Palo - Linares Dep.	0-1

	EQUIPO	PT.	J	G	E	P	GF	GC
1	**Linares Dep.**	**24**	9	8	0	1	21	7
2	Motril	**21**	10	6	3	1	16	8
3	El Ejido	**21**	10	6	3	1	18	11
4	Jaén	**20**	10	6	2	2	23	7
5	Antequera	**18**	10	5	3	2	16	11
6	At. Malagueño	**16**	10	4	4	2	21	12
7	Torredonjimeno	**16**	10	5	1	4	21	12
8	Almería B	**16**	10	5	1	4	19	12
9	El Palo	**16**	10	5	1	4	17	15
10	Loja	**14**	10	4	2	4	21	20
11	Maracena	**14**	10	4	2	4	14	13
12	Torreperogil	**13**	10	3	4	3	6	9
13	Vélez	**13**	10	4	1	5	19	23
14	At. Mancha Real	**12**	10	3	3	4	7	9
15	Poli Almería	**9**	10	2	3	5	13	23
16	Alhaurín Torre	**8**	10	2	2	6	10	28
17	Atlético Porcuna	**7**	10	2	1	7	9	13
18	Huétor Tájar	**7**	10	1	4	5	11	20
19	Huétor Vega	**5**	10	1	2	7	9	18
20	Melilla CD	**5**	10	1	2	7	7	28

GRUPO 10

Gerena - Arcos	1-0
Betis Deportivo - Sevilla C	1-0
Cordoba B - Ciudad Lucena	1-3
AD Ceuta FC - Conil	3-1
Lebrijana - Coria	1-2
Utrera - Antoniano	0-1
Xerez CD - Xerez Deportivo	0-2
Salerm Puente Genil - Pozoblanco	1-0
Los Barrios - Rota	1-1

	EQUIPO	PT.	J	G	E	P	GF	GC
1	**Ciudad Lucena**	**25**	10	8	1	1	16	5
2	Betis Deportivo	**22**	10	6	4	0	20	7
3	Salerm Puente Genil	**22**	10	7	1	2	18	7
4	Antoniano	**22**	10	7	1	2	20	11
5	Xerez Deportivo	**20**	10	6	2	2	21	8
6	Rota	**20**	10	6	2	2	19	15
7	AD Ceuta FC	**16**	10	4	4	2	18	10
8	Coria	**16**	10	4	4	2	17	9
9	Los Barrios	**16**	10	4	4	2	11	7
10	Sevilla C	**16**	10	4	4	2	10	8
11	Lebrijana	**13**	10	3	4	3	14	18
12	Arcos	**12**	10	3	3	4	12	9
13	Gerena	**11**	10	3	2	5	8	11
14	Conil	**9**	10	2	3	5	7	12
15	San Roque Lepe	**8**	10	2	2	6	12	15
16	Utrera	**8**	10	1	5	4	7	11
17	Pozoblanco	**7**	10	2	1	7	10	22
18	Xerez CD	**6**	10	3	0	7	8	21
19	Cordoba B	**3**	10	0	3	7	8	20
20	Écija	**0**	10	0	0	10	0	30

GRUPO 11

Esporles - Platges Calviá	0-1
Santanyi - Andratx	1-2
Poblense - San Rafael	1-0
Felanitx - Ibiza Islas Pitiusas	1-1
Manacor - Sóller	3-1
Collerense - Constancia	0-4
Portmany - Santa Catalina At.	2-2
Formentera - Binissalem	4-3
Llosetense - Ferriolense	2-3
Alcudia - Mallorca B	0-4

	EQUIPO	PT.	J	G	E	P	GF	GC
1	**Poblense**	**28**	10	9	1	0	21	3
2	Mallorca B	**26**	10	8	2	0	26	5
3	Ibiza Islas Pitiusas	**24**	10	7	3	0	22	4
4	Formentera	**22**	10	7	1	2	24	13
5	Platges Calviá	**22**	10	7	1	2	13	8
6	Constancia	**21**	10	7	0	3	14	8
7	Felanitx	**16**	10	4	4	2	16	11
8	Andratx	**16**	10	5	1	4	19	17
9	San Rafael	**15**	10	4	3	3	17	10
10	Ferriolense	**14**	10	4	2	4	14	14
11	Binissalem	**12**	10	3	3	4	13	15
12	Manacor	**12**	10	4	0	6	12	16
13	Sóller	**12**	10	4	0	6	11	21
14	Santanyi	**10**	10	2	4	4	10	15
15	Llosetense	**8**	10	2	2	6	11	19
16	Alcudia	**7**	9	2	1	6	8	18
17	Portmany	**5**	10	1	2	7	9	19
18	Santa Catalina At.	**5**	10	1	2	7	7	17
19	Esporles	**4**	10	0	4	6	7	17
20	Collerense	**3**	10	1	0	9	8	28

GRUPO 12

Ibarra - Marino	0-1
Tamaraceite - Tenerife B	2-2
At. Unión Güimar - Unión Viera	0-1
Atlético Paso - Las Palmas C	2-2
Unión Puerto - Tenisca	1-3
Villa Sta. Brígida - Santa Úrsula	1-1
San Fernando - Buzanada	5-0
At. Tacoronte - Lanzarote	3-0
Vera - Gran Tarajal	1-1
Mensajero - Panadería Pulido	0-5

	EQUIPO	PT.	J	G	E	P	GF	GC
1	**Marino**	**22**	10	7	1	2	19	8
2	Gran Tarajal	**19**	10	5	4	1	22	15
3	San Fernando	**18**	10	5	3	2	23	15
4	Atlético Paso	**17**	9	4	5	0	22	12
5	Panadería Pulido	**17**	9	5	2	2	20	11
6	Tamaraceite	**17**	10	4	5	1	17	13
7	Tenisca	**16**	10	4	4	2	15	15
8	Vera	**15**	10	4	3	3	20	18
9	Tenerife B	**15**	10	4	3	3	12	12
10	At. Tacoronte	**13**	10	4	1	5	19	17
11	Lanzarote	**12**	10	2	6	2	13	11
12	Las Palmas C	**11**	10	3	2	5	14	13
13	Mensajero	**11**	10	3	2	5	22	25
14	Unión Viera	**11**	10	3	2	5	9	13
15	Unión Puerto	**11**	10	3	2	5	14	20
16	Ibarra	**11**	10	3	2	5	10	18
17	Buzanada	**11**	10	3	2	5	8	18
18	Santa Úrsula	**10**	10	1	7	2	11	12
19	At. Unión Güimar	**6**	10	1	3	6	12	22
20	Villa Sta. Brígida	**4**	10	1	1	8	8	22

GRUPO 13

Cartagena FC UCAM - Olímpico Totana	0-1
Lorca FC - Mazarrón FC	0-1
El Palmar - Plus Ultra	4-0
Murcia B - Muleño	3-2
FC Cartagena B - Lorca Deportiva	3-1
Churra - At. Pulpileño	1-0
CAP Ciudad Murcia - UCAM B Sagonera	1-1
Dep. Minera - Minerva	0-0
Los Garres - El Castillo H. Overa	0-1
Mar Menor - Águilas	2-0

	EQUIPO	PT.	J	G	E	P	GF	GC
1	**Mar Menor**	**21**	9	6	3	0	21	6
2	Murcia B	**19**	9	6	1	2	18	7
3	Lorca FC	**17**	9	5	2	2	14	10
4	Lorca Deportiva	**16**	9	4	4	1	20	13
5	Dep. Minera	**16**	10	4	4	2	20	14
6	At. Pulpileño	**14**	9	4	2	3	13	8
7	Mazarrón FC	**14**	9	4	2	3	16	15
8	Muleño	**14**	9	4	2	3	15	15
9	UCAM B Sagonera	**13**	10	3	4	3	14	9
10	Minerva	**13**	9	2	7	0	12	10
11	FC Cartagena B	**12**	9	3	3	3	13	12
12	Olímpico Totana	**12**	9	4	0	5	8	14
13	El Palmar	**11**	9	3	2	4	12	14
14	Águilas	**10**	9	2	4	3	10	10
15	Churra	**10**	9	3	1	5	11	16
16	Los Garres	**9**	9	2	3	4	11	14
17	El Castillo H. Overa	**9**	9	2	3	4	7	12
18	Cartagena FC UCAM	**6**	9	1	3	5	7	16
19	Plus Ultra	**5**	9	1	2	6	1	17
20	CAP Ciudad Murcia	**4**	9	0	4	5	8	19

GRUPO 14

Extremadura B - Coria	1-0
Olivenza - Calamonte	1-0
Azuaga - Moralo	1-0
Trujillo - Fuente de Cantos	3-0
Miajadas - Cacereño	0-2
Diocesano - Plasencia	3-1
EMD Aceuchal - Valdivia	1-0
Arroyo - Jerez	2-1
Llerenense - Montijo	1-1
Villanovense - Racing Valverdeño	3-0

	EQUIPO	PT.	J	G	E	P	GF	GC
1	**Villanovense**	**20**	10	6	2	2	22	9
2	Coria	**20**	10	6	2	2	15	7
3	EMD Aceuchal	**20**	10	6	2	2	14	8
4	Arroyo	**19**	10	6	1	3	12	6
5	Cacereño	**18**	10	5	3	2	21	8
6	Trujillo	**18**	10	5	3	2	21	14
7	Extremadura B	**17**	10	4	5	1	17	12
8	Moralo	**17**	10	4	5	1	11	7
9	Azuaga	**17**	10	5	2	3	17	17
10	Jerez	**16**	10	5	1	4	12	8
11	Diocesano	**14**	10	4	2	4	16	13
12	Fuente de Cantos	**13**	10	3	4	3	15	16
13	Plasencia	**11**	10	3	2	5	11	15
14	Olivenza	**11**	10	3	2	5	11	24
15	Calamonte	**10**	10	2	4	4	10	13
16	Miajadas	**10**	10	3	1	6	9	18
17	Montijo	**8**	10	2	2	6	12	16
18	Llerenense	**7**	10	1	4	5	8	15
19	Racing Valverdeño	**5**	10	1	2	7	8	22
20	Valdivia	**3**	10	0	3	7	7	21

GRUPO 15

Beti Kozkor - San Juan	2-0
Beti Onak - Cortes	0-1
Huarte - Pamplona	1-0
Fontellas - Peña Sport	0-3
Mutilvera - Murchante	2-0
Burladés - Subiza	0-1
Corellano - Baztán	3-1
Peña Azagresa - Valle de Egüés	2-0
Cirbonero - Lourdes	1-1
Ardoi - Txantrea	0-1

	EQUIPO	PT.	J	G	E	P	GF	GC
1	**Beti Kozkor**	**26**	10	8	2	0	17	8
2	Mutilvera	**25**	10	8	1	1	23	8
3	San Juan	**23**	10	7	2	1	15	7
4	Txantrea	**20**	10	6	2	2	19	11
5	Pamplona	**17**	10	5	2	3	14	9
6	Cortes	**16**	10	4	4	2	12	8
7	Peña Sport	**15**	10	4	3	3	17	15
8	Huarte	**14**	10	3	5	2	15	12
9	Cirbonero	**13**	10	3	4	3	20	15
10	Subiza	**13**	10	3	4	3	11	11
11	Burladés	**12**	10	3	3	4	12	13
12	Lourdes	**12**	10	3	3	4	14	16
13	Beti Onak	**11**	10	3	2	5	14	16
14	Peña Azagresa	**11**	10	3	2	5	12	18
15	Ardoi	**10**	10	3	1	6	8	12
16	Corellano	**10**	10	3	1	6	10	16
17	Murchante	**9**	10	1	6	3	2	6
18	Valle de Egüés	**7**	10	1	4	5	10	14
19	Baztán	**7**	10	2	1	7	9	21
20	Fontellas	**2**	10	0	2	8	4	22

GRUPO 16

Villegas - Berceo	0-6
Varea - Casalarreina	4-2
UD Logroñés B - Calasancio	5-0
Calahorra B - La Calzada	3-0
Anguiano - SD Logroñés	0-0
Alberite - Pradejón	0-3
Alfaro - River Ebro	2-1
Oyonesa - Yagüe	6-1
Arnedo - Vianés	0-0
Náxara - Comillas	3-2

	EQUIPO	PT.	J	G	E	P	GF	GC
1	**Anguiano**	**25**	10	8	1	1	26	10
2	Varea	**24**	10	8	0	2	24	12
3	Náxara	**21**	10	7	0	3	32	15
4	Arnedo	**21**	10	6	3	1	23	8
5	SD Logroñés	**20**	10	6	2	2	22	7
6	UD Logroñés B	**19**	10	5	4	1	22	6
7	Alfaro	**18**	10	6	0	4	19	13
8	Casalarreina	**18**	10	5	3	2	14	10
9	Calahorra B	**17**	10	5	2	3	18	14
10	Oyonesa	**16**	10	5	1	4	20	13
11	River Ebro	**13**	10	3	4	3	15	14
12	Berceo	**11**	10	3	2	5	20	20
13	Comillas	**11**	10	3	2	5	17	20
14	Pradejón	**11**	10	3	2	5	14	19
15	Alberite	**10**	10	3	1	6	13	31
16	Yagüe	**7**	10	1	4	5	10	18
17	La Calzada	**7**	10	2	1	7	6	16
18	Calasancio	**7**	10	2	1	7	7	28
19	Vianés	**6**	10	1	3	6	10	23
20	Villegas	**0**	10	0	0	10	3	38

GRUPO 17

San Juan - Valdefierro	4-0
Robres - Sariñena	0-0
Belchite 97 - Binéfar	1-2
Brea - At. Monzón	3-0
Villanueva - Cuarte	0-0
Almudévar - Illueca	1-1
Calamocha - RZ Deportivo Aragón	0-3
Fraga - Tarazona	1-0
Barbastro - Borja	1-0
Utebo - Teruel	0-1

	EQUIPO	PT.	J	G	E	P	GF	GC
1	**Teruel**	**26**	10	8	2	0	22	7
2	Brea	**24**	11	8	0	3	16	8
3	Tarazona	**23**	10	7	2	1	24	7
4	Sariñena	**23**	11	7	2	2	19	7
5	Cuarte	**21**	10	6	3	1	13	6
6	Borja	**18**	10	5	3	2	15	10
7	Binéfar	**18**	11	5	3	3	15	13
8	RZ Deportivo Aragón	**16**	10	4	4	2	23	12
9	Illueca	**15**	10	3	6	1	15	11
10	Belchite 97	**15**	11	4	3	4	9	11
11	Fraga	**13**	11	3	4	4	15	14
12	Barbastro	**13**	11	4	1	6	12	15
13	Utebo	**12**	11	3	3	5	12	17
14	Villanueva	**12**	11	3	3	5	9	14
15	San Juan	**11**	10	3	2	5	11	17
16	Robres	**9**	11	2	3	6	13	16
17	At. Monzón	**9**	11	2	3	6	6	14
18	Calamocha	**9**	10	2	3	5	11	22
19	Tamarite	**7**	10	2	1	7	7	15
20	Almudévar	**5**	10	1	2	7	5	19
21	Valdefierro	**4**	10	1	1	8	6	23

GRUPO 18

Illescas - Quintanar del Rey	1-2
Conquense - Manchego Ciudad Real	3-1
Azuqueca - Villacañas	2-3
Pedroñeras - La Roda	1-2
Madridejos - Torrijos	1-1
La Solana - Socuéllamos	1-1
Almagro - Guadalajara	0-1
At. Ibañés - Albacete B	2-1
Tarancón - Almansa	2-0
Toledo - Calvo Sotelo Puert.	3-0

	EQUIPO	PT.	J	G	E	P	GF	GC
1	**At. Ibañés**	**25**	11	7	4	0	23	7
2	Toledo	**23**	11	7	2	2	23	5
3	Azuqueca	**20**	11	6	2	3	23	17
4	Quintanar del Rey	**19**	10	6	1	3	17	9
5	Socuéllamos	**19**	10	5	4	1	12	4
6	Tarancón	**18**	11	5	3	3	15	9
7	Conquense	**18**	11	5	3	3	18	15
8	Calvo Sotelo Puert.	**18**	11	5	3	3	10	9
9	Guadalajara	**17**	10	5	2	3	8	7
10	La Solana	**17**	11	5	2	4	16	17
11	Almagro	**15**	11	5	0	6	11	15
12	Manchego C. Real	**14**	11	4	2	5	11	12
13	Torrijos	**13**	9	4	1	4	11	14
14	Villacañas	**12**	11	3	3	5	11	14
15	Pedroñeras	**12**	11	3	3	5	13	18
16	La Roda	**10**	11	2	4	5	8	14
17	Illescas	**9**	11	2	3	6	9	15
18	Madridejos	**8**	11	2	2	7	8	19
19	Albacete B	**5**	11	1	2	8	9	21
20	Almansa	**5**	10	1	2	7	6	21

Los Zapatos Anti-Fatiga 100% saludables

ZAPATOS

ELEGANCE Confort

¡El mejor regalo para mis pies!

SUPERLIGEROS Y FLEXIBLES

¡Olvidará que los lleva puestos!

INTERIOR DE PIEL AUTÉNTICA

Garantía de confort Térmico

ADAPTABLES Y FÁCILES DE PONER

Cierre de velcro y horma extra-ancha

ANTIDESLIZANTES

El diseño de su suela se adapta al pavimento

INTERIOR PIEL AUTÉNTICA

¡OFERTA ESPECIAL! ANTES ~~45€~~ AHORA 30€

- Color marrón
- Interior de Piel Auténtica
- Plantilla de Memory Foam
- Suela antideslizante
- TALLAS: 40 a 45

¡NOVEDAD!

¡Disfrute de los beneficios de las PLANTILLAS de auténtico MEMORY FOAM!

- ✓ Efecto "anticansancio"
- ✓ Reducen el impacto en espalda y articulaciones

GALERIA DEL COLECCIONISTA
Avda. de Manoteras, 50 • 28050 Madrid
www.galeriadelcoleccionista.com

Pruebe los zapatos más cómodos de su vida

Ahora puede disfrutar de la última revolución en calzado saludable con los **Zapatos Elegance Confort**, diseñados para cuidar de sus pies sin renunciar a la elegancia.

Su novedosa Plantilla de Memory Foam se adapta al pie y actúa como amortiguador para reducir el impacto en las articulaciones y zona lumbar al caminar.

Su estudiado diseño, flexible y ligero, con horma extra-ancha y cierre de velcro, permite una total libertad, ofreciendo un ajuste perfecto sin presión ni roce. Y su interior de Piel Auténtica transpirable es garantía de máximo confort.

Además, su elegante color marrón clásico combina con todo tipo de vestuario.

Los **Zapatos Elegance Confort** son perfectos para quienes sufren molestias en los pies o espalda, sobrepeso, movilidad reducida... y para todos aquellos que buscan comodidad las 24 horas del día... ¡regáleselos!

Solicite hoy mismo los Zapatos Elegance Confort

por sólo 30€

(más 4,95€ por gastos de envío)

llamando al teléfono

902 107 902

Y RECIBIRÁ UN REGALO SORPRESA

¡GRATIS!

EI95

Foto de familia el día que las jugadoras, tras una reunión en la sede de AFE, decidieron ir a la huelga. EFE

Última oportunidad de evitar la huelga

REUNIÓN DE MEDIACIÓN EN EL SIMA CON TODAS LAS PARTES

Las jugadoras siguen reclamando lo que creen que son condiciones mínimas, mientras que los clubes modestos hablan de desaparición

DAVID MENAYO
MADRID

La Primera Iberdrola ha consumido el primer cuarto de temporada con el Barcelona compartiendo liderato junto a un Deportivo que, más allá de firmar el mejor arranque de un recién ascendido, colecciona tantos elogios como puntos. En medio del crecimiento planea una amenaza de huelga por parte de las futbolistas, cansadas de crecer en el campo y ser frenadas fuera de él donde no han conseguido firmar su primer Convenio.

> *Si firmamos lo que piden nuestro club estaría abocado a la desaparición"*
>
> **I. ANTOÑANZAS**
> PRESIDENTE EDF LOGROÑO

Con la primera vía de acuerdo agotada (18 reuniones celebradas hasta ahora), llega el turno del arbitraje del SIMA que tendrá lugar hoy en Madrid con representantes de los sindicatos (AFE, Futbolistas ON, UGT), la Asociación de Clubes de Fútbol Femenino y los clubes no suscritos a este ente (Athletic Club, Barcelona, Tacon).

Todas las partes están de acuerdo en que la huelga sería un mal común, pero tampoco encuentran un entente cordial. "Estamos luchando por nuestro presente y por nuestro futuro, por nosotras y por las niñas que vienen por detrás. Pedimos lo mínimo, para empezar es lo que merecemos. Llevamos mucho tiempo trabajando y queremos que nuestros derechos estén escritos en un papel", asegura Jenni Hermoso, futbolista internacional del Barcelona.

El salario mínimo y la parcialidad del contrato es el gran caballo de batalla. La ACFF estima que asumir lo que piden los sindicatos sería aumentar unos 350.000 euros mínimo el presupuesto anual. "Las jugadoras están en su derecho, no están haciendo nada malo ni ilegal. Desde que empezamos las negociaciones vamos de su mano y sabemos que es importante que firmen un convenio colectivo. Pero son unas condiciones mínimas que nuestro club no puede afrontar por inviables. Si esto se firmara, nuestro club estaría abocado a la desaparición ahora o a final de temporada", comenta Ivan Antoñanzas, presidente del EDF Logroño.

"EL FÚTBOL FEMENINO ES UNA MENTIRA"

José Mª García polemizó respecto a la actualidad del deporte femenino. "El fútbol femenino es una mentira. ¿Qué porcentaje de futbolistas de Primera división llegan desde el córner a la portería? No tienen fuerza", dijo en una entrevista en la Cadena Cope.

SIN MEDIAS TINTAS

A medio camino (por eso de ser entrenador y marido de la presidenta) opina Antonio Toledo, técnico del Sporting de Huelva: "Se está haciendo al fútbol femenino un gigante con los pies de barro. Tenemos que andar con cuidado porque esto ha costado mucho tiempo llevarlo a donde esta actualmente y nos podemos quedar sin ello en cuestión de un año".

En caso de que con la segunda vía tampoco se llegue a una solución, el parón indefinido del fútbol femenino tendrá como punto de partida el 16 de noviembre.

DEPORTIVO 3
TACON 1

Abegondo

DEPORTIVO Misa, Cris, Méndez, Villegas 61', Rábano, Iris, Alba → 84' Michelle, Teresa, Gaby 62', Peke, Athenea → 74' Maya.
Entrenador Manu Sánchez
TACON Vallés, Daiane → 83' Arias, Peter, Kaci 70', Asllani → 86' Prieto, Jakobsson, Jéssica → 46' Ubogagu, Carballo → 46' Malena, Samara, Lorena 62', Ainoa 61'.
Entrenador David Aznar
Goles 1-0 22' **Gaby 2-0** 33' **Alba 3-0** 42' **Méndez 3-1** 66' **Ubogagu**
Árbitra: Beatriz Arregui (vasco)

Celebración deportivista. LALIGA

El SúperDepor deja huella. Las gallegas siguen colíderes gracias a ganar el duelo de ascendidos. Sacaron petróleo del balón parado, anotando dos tantos tras saque de esquina. Gaby abrió la lata tras córner botado por Teresa, Alba sumó su cuarta diana de la temporada tras finalizar jugada colectiva y Méndez anotó tras córner lanzado por Rábano. El Tacon, equipo más goleado de Primera, mejoró con los cambios y uno de ellos, Ubogagu, maquilló el resultado.

LEVANTE 3
SEVILLA 2

Ciudad Deportiva Buñol

LEVANTE Sandra, Batlle 94', Corredera, Gemma, Soni → 70' Alharilla, Banini → 86' Jucinara 88', Zornoza → 56' Maitane, Ivana, Eva Navarro, Gálvez, Alba → 58' Esther.
Entrenadora María Pry
SEVILLA Coll, Lara → 46' Karpova 68', Isabella 45', Olga 35', Virgy 1' → 56' Nagore, Payne, Morilla → 56' Falknor, Zdunek, Cometti, Flores → 83' Pinel, Maite.
Entrenador Cristian Toro 89'
Goles 1-0 26' **Gemma 2-0** 38' **Gemma 3-0** 40' **Maite (p.p.) 3-1** 70' **Karpova 3-2** 76' **Isabella**
Árbitra: Ainara Andrea Acevedo (catalán)

Una parte para cada equipo. El Levante sufrió para mantener la amplia renta conseguida en la primera mitad con doblete de Gemma y gol en propia puerta de Maite. Los tantos de Karpova y Echeverri hicieron sufrir a las granotas.

EDF LOGROÑO 3
SPORTING DE HUELVA 0

Las Gaunas

EDF LOGROÑO Johansen, Santana, Leticia, Jade, Isadora, Banda, Natalia → 55' Asantewaa, Chini → 81' Judith, Raquel, Dorine → 78' Silvia, Carol → 69' Ida.
Entrenador Gerardo García
SPORTING DE HUELVA Chelsea, Korina 28' → 46' Pavel, Cinta, Oluwatoniloba, Irene, Mascaró → 71' Tanaka, Navarro → 57' Kanteh, Princella, Castelló → 57' Efih 72', Bernal, Alidou 79'.
Entrenador Antonio Toledo
Goles 1-0 8' **Chini 2-0** 20' **Jade 3-0** 76' **Banda**
Árbitra: Marta Frías (aragonés)

Las Gaunas como talismán. El EDF cuenta sus partidos (4) por victorias en su feudo. Banda y Jade volvieron a ser letales con su velocidad y eficacia de cara a puerta, siendo Chini quien estrenara el marcador en los primeros compases.

VALENCIA 2
GRANADILLA 0

Antonio Puchades

VALENCIA Vreugdenhil, Sandra → 84' Asun, Curtin → 64' Coleman 88', Mari Paz 85' → 92' Bonsegundo, Carol, Pujadas, Calligaris, Gaitán, Beltrán, María, Ortiz → 74' Guerrero.
Entrenadora Irene Ferreras
GRANADILLA Aline, Estella → 42' María José, Joyce 92', Jujuba 70', Gavira, Llamas 53', Natalia, Raissa → 64' Matveeva, Aleksandra, Paola → 83' Pisco, Poljak → 64' Martín-Prieto.
Entrenador David Amaral
Goles 1-0 42' **Carol 2-0** 94' **Coleman**
Árbitra: Elena Contreras (madrileño)

Reseteo valencianista. Tras dos pinchazos consecutivos ante Tacon y Rayo Vallecano, el Valencia cogió aliento con tres puntos conseguidos con los goles de Carol y Colenan en los últimos minutos de cada parte.

PRIMERA IBERDROLA • 7ª JORNADA
RESULTADOS Y CLASIFICACIÓN

Espanyol - Athletic Club	1-2
Real Sociedad - Atlético de Madrid	1-4
Madrid CFF - Barcelona	0-4
Betis - Rayo Vallecano	0-0
Deportivo - Tacon	3-1
Levante - Sevilla	3-2
EDF Logroño - Sporting de Huelva	3-0
Valencia - Granadilla	2-0

	Equipo	Ptos.	J	G	E	P	GF	GC
1	Barcelona	19	7	6	1	0	28	3
2	Deportivo	19	7	6	1	0	17	6
3	At. Madrid	18	7	6	0	1	13	7
4	Levante	13	7	4	1	2	9	2
5	EDF Logroño	13	7	4	1	2	13	10
6	Athletic Club	12	7	4	0	3	9	8
7	Valencia	11	7	3	2	2	12	7
8	Rayo Vallecano	11	7	3	2	2	7	10
9	Real Sociedad	9	7	2	3	2	6	8
10	Madrid CFF	9	7	3	0	4	6	13
11	Sevilla	6	7	2	0	5	8	10
12	Granadilla	6	7	1	3	3	5	10
13	Betis	5	7	1	2	4	7	11
14	Tacon	4	7	1	1	5	8	23
15	Sp. Huelva	3	7	1	0	6	1	9
16	Espanyol	1	7	0	1	6	5	17

MÁXIMA GOLEADORA

		EQUIPO	GOL
1	Jenni Hermoso	FCB	8
2	Asisat Oshoala	FCB	7
2	Gaby García	DEP	6

PORTERA MENOS GOLEADA

		EQUIPO	COEF.	GOL	PART.
1	Andreea Paraluta	LEV	0,00	0	2
2	Sari Van Veenendaal	ATM	0,25	1	4
3	Sandra Paños	FCB	0,42	1	3

RETO IBERDROLA • 7ª JORNADA
GRUPO NORTE

Osasuna - Madrid CFF B	1-0
Sporting de Gijón - Seagull	1-1
Zaragoza CFF - Alavés	6-2
Parquesol - Racing	0-4
Eibar - Friol	4-0
Barcelona B - Oviedo	7-2
Athletic Club B - Atlético de Madrid B	1-1
Pozuelo - AEM Lleida	1-0

	Equipo	Ptos.	J	G	E	P	GF	GC
1	Osasuna	19	7	6	1	0	11	2
2	Oviedo	15	7	5	0	2	16	14
3	Eibar	14	7	4	2	1	11	5
4	Athletic Club B	14	7	4	2	1	12	8
5	Barcelona B	13	7	4	1	2	18	11
6	Alavés	13	7	4	1	2	15	12
7	Zaragoza CFF	12	7	4	0	3	13	9
8	AEM Lleida	12	7	4	0	3	8	6
9	Seagull	10	7	3	1	3	16	13
10	At. Madrid B	7	7	2	1	4	12	13
11	Friol	7	7	2	1	4	13	23
12	Racing	6	7	2	0	5	11	12
13	Madrid CFF B	6	7	2	0	5	8	13
14	Parquesol	5	7	1	2	4	4	9
15	Pozuelo	4	7	1	1	5	4	9
16	Sporting de Gijón	4	7	1	1	5	4	17

GRUPO SUR

Cáceres - Santa Teresa	1-2
Córdoba - Fundación Albacete	0-0
Granada - Málaga	2-0
Pozoalbense - Juan Grande	0-3
Collerense - Femarguín	4-2
Valencia B - Levante B	0-2
Villarreal - Tacuense	2-0
Alhama - Granadilla B	3-1

	Equipo	Ptos.	J	G	E	P	GF	GC
1	Santa Teresa	16	7	5	1	1	14	6
2	Granada	15	7	5	0	2	13	4
3	Villarreal	15	7	5	0	2	13	6
4	Fund. Albacete	14	7	4	2	1	10	2
5	Córdoba	14	7	4	2	1	8	5
6	Alhama	12	7	3	3	1	13	8
7	Levante B	11	7	3	2	2	12	9
8	Femarguín	10	7	3	1	3	12	12
9	Cáceres	9	7	3	0	4	12	10
10	Málaga	9	7	2	3	2	8	8
11	Pozoalbense	8	7	2	2	3	9	13
12	Valencia B	7	7	2	1	4	6	8
13	Juan Grande	6	7	2	0	5	11	17
14	Tacuense	4	7	1	1	5	9	19
15	Granadilla B	4	7	1	1	5	9	19
16	Collerense	4	7	1	1	5	13	26

Los jugadores de la sub 17 reciben las instrucciones deln seleccionador David Gordo. JOSE ANTONIO SANZ

El Mundial que nos falta

ESPAÑA BUSCA EN BRASIL 'COMPLETAR' LA VITRINA

Los de David Gordo tienen un complicado debut ante la Argentina de Pablo Aimar • Pedri lidera a La Rojita

AGENCIAS VITORIA (BRASIL)

España quiere a partir de esta noche romper un imposible a lo largo de su historia. Nunca ha ganado un Mundial sub 17, es el único título que le falta a la selección en todas sus categorías masculinas. Cuatro veces ha llegado a la final, pero siempre perdió: en 1991 ante Ghana (1-0); en 2003 frente a Brasil (1-0); en 2007 contra Nigeria (0-0 y derrota a penaltis) y finalmente en el Mundial de India de 2017 frente a Inglaterra (5-2).

Los de David Gordo no tuvieron suerte en el sorteo ya que se medirán a los campeones de Sudamérica (Argentina) y de África (Camerún). El tercer rival, la exótica Tayikistán, debe ser un mero trámite. En las filas españolas destaca Pedri. El reciente fichaje del Barça cedido en Las Palmas debe liderar a un equipo en el que también destacan Robert Navarro (Real Sociedad) y Pablo Moreno (Juventus).

Y el debut no puede ser más exigente ya que es ante Argentina, entrenada por un viejo conocido como Pablo Aimar. En sus filas destaca Matías Palacios, jugador de San Lorenzo, y al que está siguiendo el Barça.

MEJOR AL PRINCIPIO

El seleccionador, David Gordo, señaló en la previa que : "Creo que es positivo que dos grandes selecciones se enfrenten al principio porque eso te hace venir con una intención muy clara. Si te enfrentaras a un rival más sencillo a lo mejor costaba más meter a los futbolistas a la competición".

> *"Es positivo jugar al principio este tipo de partidos"*
>
> **D. GORDO** SELECCIONADOR NACIONAL

EL MUNDIAL EN BREVES

BRASIL
EMPEZÓ 'SU' MUNDIAL ARRASANDO A CANADÁ
La selección anfitriona debutó por todo lo alto en el Mundial goleando a Canadá gracias al doblete de Joao Peglow y los tantos de Gabriel Veron y Kobe Franklin, en propia puerta.

El bigoleador Peglow. EFE

NIGERIA
SIETE MINUTOS LETALES ACABAN CON HUNGRÍA
Nigeria es una de las grandes favoritas para hacerse con el título final y lo demostró en su primer partido. Ante Hungría, que se adelantó en el marcador, goleó (4-2) con tres goles en los siete minutos que van 79' al 86'.

ANGOLA
DEBUT MUNDIALISTA CON VICTORIA INCLUIDA
Las 'Palancas Negras' se estrenaron en un Mundial sub 17 de la mejor manera posible: con victoria. Ante Nueva Zelanda (2-1), el conjunto africano se adelantó por medio de Zini y luego Bark, en propia meta, les permitió superar el tanto oceánico de Garbett. Es la segunda victoria de la historia de Angola en un torneo FIFA, tras la lograda ante Japón (2-1) en el Mundial sub 20 del 2000.

ECUADOR
VICTORIA CON DOS GOLES ANTES DEL MINUTO 10
Un inicio arrollador de los sudamericanos, con tantos en el 4' y en el 9' sirvió para darle los tres puntos a Ecuador frente a Australia (2-1), que sólo pudo anotar en el añadido.

JORNADA DE ERRORES
HUBO TRES TANTOS EN LA PORTERÍA ERRÓNEA
La primera jornada del torneo dejó cuatro partidos, en los que se vieron tres goles en propia meta: Franklin (Canadá), Bark (Nueva Zelanda) y Mlinaric (Australia).

CLASIFICACIONES PRIMERA FASE

GRUPO A

Brasil - Canadá	4-1
Nueva Zelanda - Angola	1-2

Equipo	Ptos.	J	G	E	P	GF	GC
1 Brasil	3	1	1	0	0	4	1
2 Angola	3	1	1	0	0	2	1
3 Nueva Zelanda	0	1	0	0	1	1	2
4 Canadá	0	1	0	0	1	1	4

GRUPO B

Nigeria - Hungría	4-2
Ecuador - Australia	2-1

Equipo	Ptos.	J	G	E	P	GF	GC
1 Nigeria	3	1	1	0	0	4	2
2 Ecuador	3	1	1	0	0	2	1
3 Australia	0	1	0	0	1	1	2
4 Hungría	0	1	0	0	1	2	4

GRUPO C

Francia - Chile	2-0
República de Corea - Haití	Anoche

Equipo	Ptos.	J	G	E	P	GF	GC
1 Francia	3	1	1	0	0	2	0
2 Chile	0	1	0	0	1	0	2
3 República Corea	0	0	0	0	0	0	0
4 Haití	0	0	0	0	0	0	0

GRUPO D

Estados Unidos - Senegal	1-4
Japón - Holanda	Anoche

Equipo	Ptos.	J	G	E	P	GF	GC
1 Senegal	3	1	1	0	0	4	1
2 Estados Unidos	0	1	0	0	1	1	4
3 Japón	0	0	0	0	0	0	0
4 Holanda	0	0	0	0	0	0	0

GRUPO E

España - Argentina	Hoy, 21.00 h.
Tayikistán - Camerún	Hoy, 00.00 h.

Equipo	Ptos.	J	G	E	P	GF	GC
1 España	0	0	0	0	0	0	0
2 Argentina	0	0	0	0	0	0	0
3 Tayikistán	0	0	0	0	0	0	0
4 Camerún	0	0	0	0	0	0	0

GRUPO F

Islas Salomón - Italia	Hoy, 21.00 h.
Paraguay - México	Hoy, 00.00 h.

Equipo	Ptos.	J	G	E	P	GF	GC
1 Islas Salomón	0	0	0	0	0	0	0
2 Italia	0	0	0	0	0	0	0
3 Paraguay	0	0	0	0	0	0	0
4 México	0	0	0	0	0	0	0

En el penalti del 2-1, Gazzaniga apenas se movió ante el lanzamiento de Salah. EFE

El meta argentino le sacó este buen remate al central Van Dijk. EFE

Ni Gazzaniga para a este Liverpool

EL PORTERO 'SPUR' FUE EL MEJOR

Los de Klopp ganaron pese a la gran actuación del meta • Salah, lesionado

VÍCTOR ROMERO

Liverpool y Tottenham reeditaron en Anfield la última final de Champions y la victoria volvió a caer del lado *red*, que retornó a los seis puntos de ventaja sobre el City. Eso sí, en esta ocasión, los de Klopp se sobrepusieron a una serie de elementos que se les pusieron en contra desde el primer minuto, cuando Kane marcó aprovechando un rechace del palo provocado por un rebote de Lovren a disparo de Son. Con ese tanto, Kane en el tercer máximo goleador de la entidad spur, con 174 goles en 264 partidos entre todas las competiciones, igualando el registro de Martin Chivers.

A partir de ese momento, el Liverpool-Tottenham se convirtió en el Liverpool-Gazzaniga. El portero argentino, suplente habitual de Lloris, realizó un partidazo e impidió que la victoria local se forjara antes. Sólo Henderson, en el 52', pudo batirle por fin con su primer tanto en Anfield desde diciembre de 2015. Hasta 12 disparos a portería recibió el meta argentino. Su titularidad, provocada por la lesión de Lloris, se justificó con sus paradas.

Un discutible penalti de Aurier sobre Mané en el 75' significó el tanto de Salah que acabó dejando los tres puntos en casa. Sin embargo, la mala fortuna del *Pool* en el partido no se resolvería con el resultado: cuando el encuentro ya llegaba a su fin, el futbolista egipcio se sentó en el suelo, miró al banquillo y alzó la mano: tu tobillo había dicho 'basta' y se tuvo que marchar del terreno de juego. Todo apunta a que ha recaído de la dolencia que le dejó sin jugar en el empate ante el United (1-1) de hace un par de semanas. Su recuperación se antoja clave, pues la semana que viene el Liverpool recibe al Manchester City.

La victoria final aumenta la espectacular racha en Premier del Liverpool, que sólo ha perdido uno de sus últimos 48 encuentros en casa y no pierde en casa desde abril de 2017.

12

PARADAS DE GAZZANIGA El meta de los 'spurs' intervino hasta en una docena de ocasiones del 'Pool'.

Además, siguió con su idilio en casa con las remontadas: no ha perdido en ninguno de los últimos 10 encuentros como local que empezó perdiendo e, incluso, ha ganado los seis últimos.

El Tottenham, por su parte, no pudo celebrar con victoria los 200 partidos de Pochettino al frente del equipo. Esta vez, ni con la suerte de cara ni con el partidazo de Gazzaniga fue suficiente.

INGLATERRA PREMIER LEAGUE

RESULTADOS

Newcastle-Wolves 1-1 (Lascelles 37') (Jonny Otto 73')
Arsenal-C. Palace 2-2 (Sokratis 7', David Luiz 9') (Milivojevic 32' p., J. Ayew 52')
Liverpool-Tottenham 2-1 (Henderson 52', Salah 75' pen.) (Kane 1')
Norwich-Man. United 1-3 (O. Hernández 88') (McTominay 21', Rashford 30', Martial 73')
Southampton-Leicester 0-9 (Chilwell 10', Tielemans 17, Ayoze Pérez 19', 39' y 57', Vardy 45', 58' y 94', Maddison 85')
Man. City-Aston Villa 3-0 (Sterling 46', David Silva 65', Gündogan 70')
Brighton-Everton 3-2 (Gross 15', Maupay 80' p., Digne 94' p.p.) (Webster 20' p.p., Calvert-Lewin 74')
West Ham-Sheffield Utd. 1-1 (Snodgrass 44') (Mousset 69')
Watford-Bournemouth 0-0
Burnley-Chelsea 2-4 (Jay Rodríguez 86', McNeil 89') (Pulisic 21', 45' y 56', Willian 58')

MÁXIMOS GOLEADORES

Vardy (Leicester) **9** **Abraham** (Chelsea) **y Agüero** (Man. City) **8**, **Sterling** (Man. City) y **Aubameyang** (Arsenal) **7**, **Pukki** (Norwich) y **Kane** (Spurs) **6...**

CLASIFICACIÓN

	Equipo	Ptos.	J	G	E	P	GF	GC
1	**Liverpool**	**28**	10	9	1	0	23	8
2	Man. City	**22**	10	7	1	2	32	9
3	Leicester	**20**	10	6	2	2	25	8
4	Chelsea	**20**	10	6	2	2	23	16
5	Arsenal	**16**	10	4	4	2	15	14
6	Crystal Palace	**15**	10	4	3	3	10	12
7	Man. United	**13**	10	3	4	3	13	10
8	Sheffield United.	**13**	10	3	4	3	9	8
9	Bournemouth	**13**	10	3	4	3	13	13
10	West Ham	**13**	10	3	4	3	12	14
11	Tottenham	**12**	10	3	3	4	16	15
12	Wolverhampton	**12**	10	2	6	2	13	13
13	Burnley	**12**	10	3	3	4	14	15
14	Brighton	**12**	10	3	3	4	12	14
15	Aston Villa	**11**	10	3	2	5	15	16
16	Everton	**10**	10	3	1	6	10	16
17	Newcastle	**9**	10	2	3	5	6	15
18	Southampton	**8**	10	2	2	6	9	25
19	Norwich City	**7**	10	2	1	7	11	24
20	Watford	**5**	10	0	5	5	5	21

Unai Emery (47), durante el partido de ayer. AFP

Otro pinchazo para **Unai Emery**

EL ARSENAL EMPATA (2-2) ANTE EL CRYSTAL PALACE Y SÓLO GANÓ DOS DE SUS ÚLTIMOS OCHO DUELOS EN LA PREMIER • EL TÉCNICO ESPAÑOL CRITICÓ EL VAR

PEDRO BARATA

La irregularidad sigue siendo el gran problema del Arsenal. Los 'Gunners' no logran encadenar una serie de resultados positivos y ayer volvieron a no tener un buen encuentro. El equipo de Emery empató (2-2) en el derbi de Londres ante el Crystal Palace y, en las últimas ocho jornadas de la Premier, sólo ganó dos.

El conjunto del español empezó ganando 2-0, pero como ya había ocurrido ante el Watford no logró llevarse los tres puntos tras ese buen comienzo. En el 9' el Arsenal, con Ceballos de titular, ya iba ganando 2-0. Sokratis y David Luiz pusieron a los locales por delante, pero Milivojevic, de penalti, y Jordan Ayew le dieron un punto a los visitantes.

El VAR dio el visto bueno a la pena máxima de que los 'Eagles' dispusieron y anuló un gol a Sokratis en el 83'. Tras el duelo, Unai Emery criticó las decisiones: "No entendí el arbitraje. Merecimos ganar, tuvimos una buena reacción tras el 2-2, marcamos pero el gol no contó".

EL ARSENAL ES QUINTO, A CUATRO PUNTOS DE LOS PUESTOS DE CHAMPIONS

El duelo también quedó marcado por la reacción de Xhaka al ser sustituido. El capitán del Arsenal fue silbado por el público y se llevó la mano a la oreja, yéndose directamente hacia el vestuario. "Él se equivocó con su reacción, pero hablaremos internamente de esa situación", comentó Emery. Los problemas no paran de surgir para Unai.

Mbappé ya es todo un clásico

HACE UN DOBLETE EN LA GOLEADA (4-0) DEL PSG

Los parisinos arrasan al Marsella • Icardi también hizo dos tantos en 'Le Classique' • Cavani volvió a jugar

PEDRO BARATA

Desde noviembre de 2011 que el PSG no pierde ante el Olympique Marsella. *Le Classique* se convirtió en un duelo desigual debido al poderío que el cuadro de París posee. Ayer, los capitalinos volvieron a evidenciar esta realidad, con un 4-0 que deja clara el abismo existente entre el nivel competitivo de ambos conjuntos.

Si el PSG es, a día de hoy, muy superior a su rival sureño, eso se debe a la clase de jugadores como Mbappé. A sus 20 años, Kylian domina el juego como pocos. Tras su lesión ante el Toulouse, el 25 de agosto, Mbappé salió del banquillo para hacer un gol y una asistencia ante el Niza y para anotar tres tantos contra el Brujas. En su primer partido como titular en más de dos meses, la joven estrella arrasó al cuadro entrenado por Villas-Boas.

Con goles en el 32' y en el 44', Mbappé remató un primer tiempo de ensueño para el PSG. El equipo de Tuchel se divirtió ante un rival que, a menudo, dio muchos espacios a su espalda, algo fatal ante la velocidad de la delantera local. En sus dos dianas, Mbappé fue asistido por Di María. El argentino ya ofreció 10 tantos al francés en su carrera, una cifra superior a la de cualquier jugador en la trayectoria del ariete campeón del mundo.

Antes de que Mbappé brillara, fue el momento de Icardi. El argentino firmó los dos primeros goles del duelo y ya suma siete tantos en siete choques con el PSG. El jugador cedido por el Inter lleva cinco partidos seguidos marcando.

EL REGRESO DE 'EDI'

El PSG nunca había anotado tres goles al Marsella en el primer tiempo de un partido, y ayer necesitó 44 minutos para hacer cuatro tantos. En la segunda mitad, Thomas Tuchel vio otro de sus cracks regresar a los terrenos de juego. En el 71' Cavani sustituyó Mbappé, que se retiró bajo fuerte ovación, para sumar sus primeros minutos desde el 25 de agosto.

El Marsella casi nunca amenazó a Keylor Navas. El portero de Costa Rica no encajó goles por octava vez en sus 10 duelos con el PSG. Pero la estrella de la noche fue Mbappé. Nadie en las cinco grandes ligas participó de manera directa en más goles que Kylian (24 tantos y seis asistencias) en 2019. *Le Classique* es Mbappé. ●

FRANCIA LIGUE 1

RESULTADOS

Nantes-Mónaco 0-1 (Ben Yedder 22')
Lille-Gir. Burdeos 3-0 (Andre 22', Yazici 62', Remy 91')
Estrasburgo-Niza 1-0 (Thomasson 23')
Brest-Dijon 2-0 (Lasne 49', Bain 52')
Reims-Nimes 0-0
Lyon-Metz 2-0 (Depay 28', Dembele 33' pen.)
Montpellier-Angers 0-0
Rennes-Toulouse 3-2 (Niang 3', Hunou 6', Gboho 92') (Dossevi 41', Gradel 84')
St.-Étienne-Amiens 2-2 (Khazri 45', Dibassy 80' p.p.) (Mendoza 68', Akolo 76'
PSG-O. Marsella 4-0 (Icardi 10' y 26', Mbappe 32' y 44')

MÁXIMOS GOLEADORES

Ben Yedder (Mónaco) **9**. **Dembélé** (Lyon), **Diallo** (Metz), **Osimhen** (Lille) **7**, **Depay** (Lyon), **5...**

CLASIFICACIÓN

	Equipo	Ptos.	J	G	E	P	GF	GC
1	**PSG**	**27**	11	9	0	2	25	5
2	Nantes	**19**	11	6	1	4	9	7
3	Lille	**18**	11	5	3	3	17	11
4	Reims	**18**	11	5	3	3	9	4
5	Brest	**17**	11	4	5	2	13	13
6	Angers	**17**	11	5	2	4	16	16
7	O. Marsella	**16**	11	4	4	3	12	15
8	Rennes	**15**	11	4	3	4	13	12
9	Gir. Burdeos	**15**	11	4	3	4	15	14
10	Montpellier	**15**	11	4	3	4	9	8
11	Mónaco	**15**	11	4	3	4	19	21
12	St-Étienne	**15**	11	4	3	4	11	15
13	O. Lyon	**13**	11	3	4	4	16	9
14	Amiens	**13**	11	3	4	4	15	17
15	Niza	**13**	11	4	1	6	13	18
16	Estrasburgo	**12**	11	3	3	5	7	12
17	Toulouse	**12**	11	3	3	5	13	19
18	Nimes	**11**	11	2	5	4	10	12
19	Metz	**11**	11	3	2	6	9	16
20	Dijon	**9**	11	2	3	6	5	12

30

GOLES en los que Mbappé participó de manera directa en 2019 en Ligue 1, con 24 tantos y seis asistencias.

Kylian Mbappé (20) celebra uno de sus goles ante el Marsella. AFP

ALEMANIA BUNDESLIGA

RESULTADOS

Wolfsburgo-Augsburgo 0-0
Gladbach-Eintracht 4-2 (Thuram 28', Wendt 45', Elvedi 75', Zakaria 85') (Da Costa 59', Hinteregger 79')
Mainz-Colonia 3-1 (Boëtius 21', Quaison 57', Öztunali 82') (Terodde 14')
Bayern-Unión Berlín 2-1 (Pavard 13', Lewandowski 53') (Polter 86' pen.)
Hertha-Hoffenheim 2-3 (Lukébakio 55', Kalou 69') (Locadia 33', Kramaric 38', Hübner 79')
Friburgo-RB Leipzig 2-1 (Höfler 45', Petersen 90') (Klostermann 92')
Schalke-B. Dortmund 0-0
Paderborn-F. Düsseldorf 2-0 (Sabiri 43', Schonlau 64')
Leverkusen-W. Bremen 2-2 (Toprak 4' p.p., Alario 58') (Rashica 40', Klaassen 48')

MÁXIMOS GOLEADORES

Lewandowski (Bayern) **13**, **Werner** (RB Leipzig) **6**, **Alcácer** (B. Dortmund), **Reus** (B. Dortmund), **Paciencia** (Eintracht), **Weghorst** (Wolfsburgo)... **5**...

CLASIFICACIÓN

	Equipo	Ptos.	J	G	E	P	GF	GC
1	**Gladbach**	**19**	9	6	1	2	19	9
2	Bayern	**18**	9	5	3	1	24	11
3	Friburgo	**17**	9	5	2	2	17	10
4	Wolfsburgo	**17**	9	4	5	0	11	5
5	B. Dortmund	**16**	9	4	4	1	20	11
6	RB Leipzig	**15**	9	4	3	2	17	10
7	Schalke 04	**15**	9	4	3	2	14	9
8	B. Leverkusen	**15**	9	4	3	2	14	13
9	Eintracht Fr.	**14**	9	4	2	3	16	14
10	Hoffenheim	**14**	9	4	2	3	11	13
11	Hertha Berlín	**11**	9	3	2	4	15	16
12	Werder Bremen	**10**	9	2	4	3	15	19
13	Mainz 05	**9**	9	3	0	6	10	19
14	F. Düsseldorf	**7**	9	2	1	6	10	16
15	Unión Berlín	**7**	9	2	1	6	9	15
16	Colonia	**7**	9	2	1	6	9	19
17	Augsburgo	**7**	9	1	4	4	10	21
18	Paderborn	**4**	9	1	1	7	11	22

EN BREVES

CHINA

MARCELINO SUENA COMO SUSTITUTO DE CANNAVARO

El exentrenador del Valencia es uno de los candidatos del Guangzhou Evergrande, el gigante de la Liga, en el caso de que destituyan al italiano Fabio Cannavaro, con malos resultados últimamente. ●

¡HOLANDA

PALIZA DEL AJAX (4-0) AL FEYENOORD EN EL CLÁSICO

Con goles de Ziyech, Tagliafico, Neres y Van de Beek, los 'ajacied' continúan como líderes de la Eredivisie con seis puntos de ventaja sobre AZ, PSV y Vitesse. ●

PORTUGAL

JESÉ MARCA SU PRIMER GOL CON EL SPORTING

El exmadridista anotó un buen tanto en el 3-1 al Vitoria Guimaraes. El Oporto es el nuevo líder al derrotar al sorprendente Famalicao (3-0), aunque empatado con el Benfica (0-1, Tondela). ●

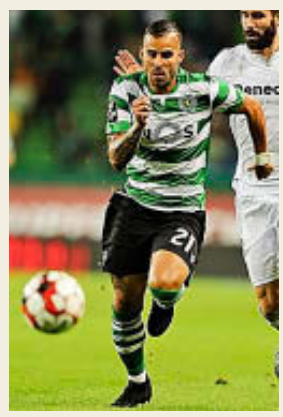

Jesé, anoche. EFE

Theo Hernández celebra su gol a la Roma. EFE

...Y Theo no fue suficiente

EL MILAN CAE EN ROMA PESE A SU GOL

Los romanos venían de cuatro partidos sin ganar • El Milan sigue en depresión general

P. BARATA

Las últimas semanas no fueron fáciles para la Roma de Paulo Fonseca. La plaga de lesiones (Cristante, Kalinic, Zappacosta, Mhkitaryan, Diawara, Ünder...) venía condicionando bastante la labor del técnico portugués.

Sin embargo, ayer el conjunto capitalino volvió a las victorias ante un rival que, ahora mismo puede funcionar como inyección de motivación y confianza para cualquier conjunto que se le ponga enfrente. La Roma derrotó al AC Milan y terminó con una racha de cuatro partidos seguidos sin vencer.

En su segundo partido en el banquillo *rossonero*, Pioli sigue sin conocer el sabor del triunfo. El entrenador del Milan no realizó ningún cambio tras el empate (2-2) en su debut ante el Lecce, pero el cuadro lombardo, con excepción del comienzo, realizo un fútbol muy pobre y fue penalizado por errores individuales.

El Milan, que sólo ganó en una de las últimas seis jornadas de la Serie A, está cada vez más lejos de las primeras posiciones de la tabla. Undécimos, los *rossoneri* están más cerca del descenso (tres puntos) que de la Champions (siete puntos). \

SÓLO AL PRINCIPIO

Y eso que empezó transmitiendo buenas sensaciones. Como ya había ocurrido la pasada jornada, los de Pioli demostraron capacidad para jugar fútbol de calidad en los primeros minutos. Con Suso de titular –Samu Castillejo y Reina no salieron del banquillo–, Rafael Leao estuvo a punto de batir a Pau López, algo que Paquetá lograría, pera la diana del brasileño fue anulada por fuera de juego.

Vinieron los goles y la Roma aguantó el 2-1 hasta el final. Ante un Milan en depresión, Paulo Fonseca gana algún tiempo y estabilidad. ●

ITALIA SERIE A

RESULTADOS

Bolonia-Sampdoria 2-1 (Palacio 48', Bani 78') (Gabbiadini 64')
Atalanta-Udinese 7-1 (Ilicic 21' y 43', Muriel 35', 47' y 75', Pasalic 52', Traore 83') (Okaka 11')
SPAL-Nápoles 1-1 (Kurtic 16') (Milik 9')
Torino-Cagliari 1-1 (Zaza 69') (Nández 40')
Roma-Milan 2-1 (Dzeko 38', Zaniolo 59') (Theo Hernández 55')
Fiorentina-Lazio 1-2 (Chiesa 27') (Correa 22', Immobile 89')
Hellas Verona-Sassuolo 0-1 (Djuricic 50')
Lecce-Juventus 1-1 (Dybala 50' pen.) (Mancosu 56' pen.)
Inter-Parma 2-2 (Candreva 23', Lukaku 51') (Karamoh 26', Gervinho 30')
Genoa-Brescia 3-1 (Agudelo 66', Kouamé 75', Pandev 79') (Tonali 34')

MÁXIMOS GOLEADORES

Immobile (Lazio) **10**, **Muriel** (Atalanta) **8**, **Berardi** (Sassuolo), **Lukaku** (Inter) y **Zapata** (Atalanta) **6**, **Belotti** (Torino), **Mancosu** (Lecce) y **Dzeko** (Roma) **5**

CLASIFICACIÓN

	Equipo	Ptos.	J	G	E	P	GF	GC
1	**Juventus**	**23**	9	7	2	0	16	8
2	Inter	**22**	9	7	1	1	20	9
3	Atalanta	**20**	9	6	2	1	28	14
4	Nápoles	**17**	9	5	2	2	18	11
5	Roma	**16**	9	4	4	1	14	11
6	Lazio	**15**	9	4	3	2	18	10
7	Cagliari	**15**	9	4	3	2	13	8
8	Parma	**13**	9	4	1	4	15	13
9	Fiorentina	**12**	9	3	3	3	13	12
10	Bolonia	**12**	9	3	3	3	12	12
11	Torino	**11**	9	3	2	4	11	12
12	Milan	**10**	9	3	1	5	9	13
13	Udinese	**10**	9	3	1	5	5	13
14	Sassuolo	**9**	8	3	0	5	15	16
15	Hellas Verona	**9**	9	2	3	4	6	8
16	Lecce	**8**	9	2	2	5	10	18
17	Genoa	**8**	9	2	2	5	12	21
18	Brescia	**7**	8	2	1	5	8	12
19	SPAL	**7**	9	2	1	6	7	16
20	Sampdoria	**4**	9	1	1	7	5	18

España golea y hace pleno

POLONIA SE ADELANTÓ PERO ACABÓ CLAUDICANDO

Los de Fede Vidal se vieron por debajo en el marcador en el minuto 5 • Lin (2), Solano y Bebe, los goleadores

ESPAÑA	4
POLONIA	1

CRH Hala de Zielona Gora

ESPAÑA Juanjo, Boyis, Bebe, Fernan y Solano. **También jugaron:** Jesús Herrero, Marc Tolrà, Joselito, Adolfo, Juan Emilio, Ortiz, Rafa Usín, Lin y Raúl Campos.
Entrenador Fede Vidal

POLONIA M. Kaluza; R. Spychalski, Piotr Lopuch, Mikolaj Zastawnik ■ y T. Kriezel. **También jugaron:** Krzysztof Iwanek, Michal Kubik, Mateusz Lisowski, Robert Gladczak, Dominik Solecki, Tomasz Lutecki, Sebastian Leszczak ■, Piotr Pietruszko y Michal Marek.
Entrenador Błaej Korczyski

Goles 0-1 5' **Mikolaj Zastawnik. 1-1** 7' **Lin. 2-1** 18' **Solano. 3-1** 21' **Lin. 4-1** 25' **Bebe.**

Árbitros: Dario Pezzuto (Italia), Farik Keco (Bosnia) y J. Barton (Macedonia del Norte).

AGENCIAS

La selección española cerró la ronda principal de la fase de clasificación para el Mundial 2020 con un pleno de triunfos, tres de tres, después del 4-1 con el que doblegó a Polonia en el trámite final, una vez que su pase a la fase élite como líder incontestable era ya irrebatible desde el segundo partido.

No había nada en juego ayer en Zielona Gora contra la anfitriona desde el punto de vista de la clasificación, sólo una victoria para las estadísticas y para la confianza, que también fue para España, incluso con el refuerzo que da una remontada rotunda y un triunfo indudable desde que se puso por delante en el marcador, tras el 0-1 de Zastawnik y el 1-1 de Lin en una jugada de estrategia desde el córner.

El 2-1 de Solano, en el 18', ya desató la victoria de la selección española, que aceleró definitivamente en el inicio del segundo tiempo, cuando Lin, de nuevo, y Bebe, también de estrategia, agrandaron la diferencia en los primeros cinco minutos de la reanudación (4-1).

Desde el liderato del grupo, el combinado de Fede Vidal aguarda ahora rivales en la ronda élite, cuyo sorteo se celebrará el próximo 7 de noviembre. La fase está prevista del 28 de enero al 2 de febrero de 2020. La segunda clasificada del grupo de España, también clasificada, ha sido Finlandia. ●

FÚTBOL SALA FASE PRINCIPAL
PARTIDOS

España - Finlandia	4-1
Polonia - Georgia	2-3
Georgia - España	2-3
Polonia - Finlandia	1-2
Finlandia - Georgia	5-2
España - Polonia	4-1

Los jugadores de la selección celebran un gol a Polonia. SEFÚTBOL

LNFS

CÓRDOBA PATRIM.	3
O'PARRULO	2

Palacio Vista Alegre

CÓRDOBA PATRIMONIO Cristian; Lolo Jarque, César, Manu Leal ■ y Keko ■ **También jugaron:** Koseki, Pablo del Moral, Javi Sánchez, Cristian C. M., Giasson ■, Juanra ■
Entrenador Miguel Ángel Martínez Peinado

O'PARRULO FERROL Chemi; Diego Núñez, Iago Rodríguez, Iván Rumbo y Miguel. **También jugaron:** Miguel Caeiro, Isma, Saura, Hélder, Adri.
Entrenador Héctor Souto

Goles 0-1 4' **Isma. 0-2** 18' **Iván Rumbo. 1-2** 36' **Manu Leal. 2-2** 38' **Pablo del Moral. 3-2** 39' **Keko.**

Árbitros Del Pozo García y Moreno Durán (Colegio Madrileño)

Córdoba gana en el partido adelantado de la jornada 7.

CLASIFICACIÓN/ JORNADA 6

	Equipo	Ptos.	J	G	E	P	GF	GC
1	**Movistar Inter**	**18**	6	6	0	0	25	11
2	Barça Lassa	**15**	6	5	0	1	28	15
3	ElPozo Murcia	**13**	6	4	1	1	15	9
4	Osasuna Magna	**12**	6	4	0	2	19	9
5	O Parrulo Ferrol	**10**	7	3	1	3	23	21
6	Palma Futsal	**10**	6	3	1	2	9	8
7	Viña Albali Vald.	**9**	6	2	3	1	16	11
8	Córdoba Patrim.	**9**	7	3	0	4	13	21
9	Peñíscola Rehab.	**8**	6	2	2	2	17	15
10	Jaén Paraíso Int.	**7**	6	2	1	3	13	14
11	Levante UD	**7**	6	2	1	3	10	12
12	Jimbee Cartagena	**5**	6	1	2	3	14	18
13	Aspil Vidal	**5**	6	1	2	3	12	19
14	Industrias S. C.	**5**	6	1	2	3	10	20
15	F. Emotion Zar.	**4**	6	1	1	4	11	18
16	P. Rubén Varela	**1**	6	0	1	5	7	21

PROMOTORES

PATROCINADORES ORO

PARA GANAR SE NECESITA UN BUEN APOYO.

Como Marc, todos necesitamos el apoyo de alguien que crea en nosotros.
Esa es la clave para llegar lejos.

Y en Allianz queremos apoyarte para asegurar lo que más te importa:
tu casa, tu coche, tu empresa, el futuro de los tuyos, tu tranquilidad.

Si tú nos dejas, estaremos a tu lado.

Allianz. Déjanos apoyarte.

allianz.es

Allianz

Enviado especial
Jaime Martín » Phillip Island

Allianz PARA GANAR SE NECESITA UN BUEN APOYO. allianz.es

Golpe de moral

MÁRQUEZ PREPARA 2020 BATIENDO AL MEJOR VIÑALES

Primero Quartararo y ayer un gran Maverick, que le acosó toda la carrera: Marc no se relaja pese al título y marca el terreno para evitar que sus rivales se rearmen el próximo año

JAIME MARTÍN
PHILLIP ISLAND

Cuando Marc Márquez amarró el título de 2019, en Tailandia, ya advirtió que 2020 empezaba en Motegi, que buscaría preparar del mejor modo posible si siguiente asalto al título. Lo peor para el resto es que ellos ya llevaban meses con la cabeza en el curso venidero, dada la abultada ventaja en la general del catalán.

Y el de Cervera está realizando esta fase de ensayos de forma demoledora para sus teóricos adversarios. A Fabio Quartararo, el señalado por muchos como su enemigo más enconado para los próximos años, ya le dejó llorando y con un cabreo monumental en Buriram después de batirlo en la última vuelta cuando el francés había estado tirando toda la carrera. Para más *inri*, eso se sumaba al mano a mano en el que también le superó en Misano.

En Phillip Island le tocó el turno a Maverick Viñales. Es la pista favorita del gerundense, donde venció su única cita en 2018, donde acabó con la peor racha sin triunfos de Yamaha –490 días, desde Assen 2017– y también ha sido donde el de Roses más fuerte se ha sentido y mostrado todo el fin de semana.

"SÓLO ME VALÍA GANAR"

El ahora dorsal número 12 –se lo cambió sustituyendo al 25 porque con el 12 ganaba a Marc de niños– fue velocísimo en seco, en agua, con la pista mixta, a un giro –no en vano hizo la pole con cuatro décimas de ventaja– y evidenciando un ritmo demoledor.

Maverick ganó en Holanda, pero en Australia rindió mejor, mostró el potencial que debe tener un campeón del mundo. Y pese a todo, esto no le dio para dejar en la estacada a un Márquez en permanente estado de gracia, que le aguantó, rebasó con su mejor arma –la potencia en recta– y al que un único error hasta le costó no poder ni pelear la victoria hasta la meta. Se cayó en la curva 10, donde ya había pasado al ilerdense dos veces.

"Para mí, frustrante, cero. Frustrante hubiera sido que no lo hubiera probado porque con nada a perder y todo a ganar lo tendría que haber intentado. Prefería acabar así que acabar segundo. Iba a por la victoria, no me servía un segundo puesto", decía un Viñales, que siempre ha dicho que la mejor manera de ser fuerte en 2020 es realizando carreras consistentes en lo que queda de 2019. Y lo está haciendo.

OTRO DUELO MÁS

Pero el ganador moral y real es el de siempre: Marc, que ya ha dejado atrás hasta los duelos perdidos con Dovizioso y Rins en Austria y Gran Bretaña. "Nunca he dudado de que podía. En toda mi carrera deportiva me he encontrado muy fuerte en las últimas vueltas. Está claro que a veces pierdes; a veces, no... Lo importante es entender por qué, si ellos eran más rápidos, si no, pero nunca he dudado de mi agresividad, de mi capacidad en las últimas vueltas, de improvisar, pero no siempre eres el más rápido. Pero a veces, no siéndolo lo intento igual, como por ejemplo en Australia", señaló.

A los demás, Dovizioso, Rins o hasta Rossi, los ha *hu-*

Álex, qué manera **de sufrir**

EL HERMANO DE MARC SÓLO ES OCTAVO EN MOTO2, EN MEDIO DE PELEAS Y TOQUES, Y EL TÍTULO SE APLAZA AL DOMINGO EN MALASIA

J. MARTÍN
PHILLIP ISLAND

Podía ser un gran día para Álex Márquez, pero necesitaba que fuera uno de ensueño, en el que una enorme carambola embocara con su título. Pero pudo serlo de pesadilla, acabando por los suelos y, quizá, hasta lesionado en una de las pistas más peligrosas, debido a las continuas 'reyertas' en las que se tuvo que ver envuelto frente a pilotos agresivos como Manzi, Nagashima, Lecuona o Baldasarri. El botín fue escaso: un octavo que vale ocho puntos, pero le permite tener todo en su mano –y con mejores cartas– para Sepang. "Hemos estado en peligro mucho tiempo, pero con todo son puntos importantes para el Mundial, seguimos sumando", indicó.

Marc, que le fue a dar ánimos al box del Estrella Galicia, era positivo. "Acabo sus carreras más cansado que en las mías, de sufrir. Sabíamos o intuíamos lo que podía pasar porque en este circuito siempre le ha costado un poquito. Ha sacado unos puntillos. Como le he dicho, en Malasia le irá mejor. Ha sufrido, pero ha sabido sufrir. No tiene que dudar de su talento porque es el mismo Álex Márquez que ganó cuatro carreras seguidas. Y dentro de lo malo, está 28 puntos por delante; los otros tienen que arriesgar más que él", señalaba.

Y eso que el propio Álex admitió que le falta algo: "Creo que no estoy pilotando como lo hacía a mitad de año. Todo se junta: circuitos complicados, condiciones complicadas... todo hace que pierdas algunas décimas y no cojas tantos riesgos".

Pero en Sepang lo tiene todo de cara: si gana es campeón. O si es segundo y Luthi no vence. Y con quedar delante del suizo o de Binder, también. Hasta se puede permitir perder tres puntos con el helvético y ocho con el sudafricano. Lo bueno se hace esperar.

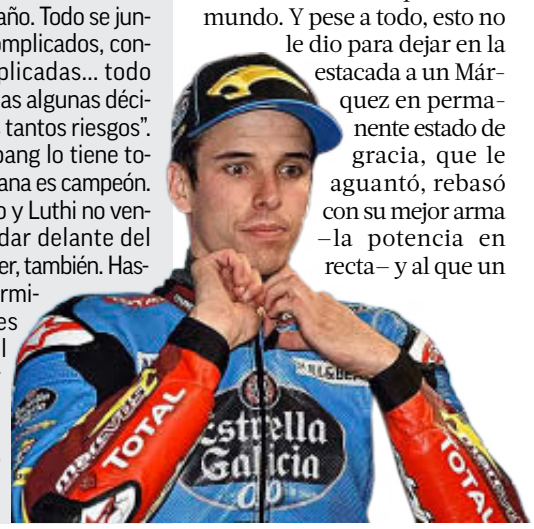

HORARIOS MOTOGP MALASIA

DAZN / Viernes 1/11: **2.00 - 2.40** FP1 Moto3 **2.55 - 3.35** FP1 Moto2 **3.50 - 4.35** FP1 MotoGP **6.15 - 6.55** FP2 Moto3 **7.10 - 7.50** FP2 Moto2 **8.05 - 8.50** FP2 MotoGP **Sábado 2/11:** **2.00 - 2.40** FP3 Moto3 **2.55 - 3.35** FP3 Moto2 **3.50 - 4.35** FP3 MotoGP **5.35 - 5.50** Q1 Moto3 **6.00 - 6.15** Q2 Moto3 **6.30 - 6.45** Q1 Moto2 **6.55 - 7.10** Q2 Moto2 **7.25 - 7.55** FP4 MotoGP **8.05 - 8.20** Q1 MotoGP **8.30 - 8.45** Q2 MotoGP **Domingo 3/11:** **5.00** Moto3 **Carrera (17v); 6.20** Moto2 **Carrera (18v); 8.00** MotoGP **Carrera (20v)**

HORARIOS FÓRMULA 1 EE.UU.

Movistar+ F1 / Viernes 1/11: **17.00 - 18.30** Libres 1; **21.00 - 22.30** Libres 2 **Sábado 2/11:** **19.00 - 20.00** Libres 3 **CLASIFICACIÓN:** **22.00 - 23.00** **Domingo 3/11:** **20.10** Carrera **(56 vueltas)**

Allianz PARA GANAR SE NECESITA UN BUEN APOYO. allianz.es

AFP

millado con distancias siderales. Ni en circuitos teóricamente buenos para sus monturas, le vieron de cerca. Márquez, políticamente correcto, expone que lo importante es vencer, no el contrincante. "No hay ningún piloto con al que me especial satisfacción ganar. Da igual el color y da igual el número de la moto. Está claro que cuando está en juego el campeonato, es mayor la sensación; cuando está decidido buscas motivaciones extras. Con la presión del campeonato da más adrenalina, subidón. Pero bueno, con todos es difícil, depende del circuito, depende de las circunstancias", comentó.

Sea como fuere, por aplastamiento o en luchas extremas, a Marc también le gusta jugar con la moral de unos aspirantes que necesitan reforzarse mucho para plantar cara a un *caníbal* con ansia perenne de demostrar que él, y sólo él, es el número uno. ●

> *Frustrante para nada, frustrante hubiera sido no haberlo intentado"*

> *"Prefería acabar así que acabar segundo, hoy sólo me servía la victoria"*

MAVERICK VIÑALES
YAMAHA

Dalla Porta, el 'mallorquín'

CAMPEÓN DE MOTO3 Se entrena y vive en Palma • Vadillo, que ya fue campeón con Mir, es su 'coach'

JAIME MARTÍN PHILLIP ISLAND

Lorenzo Dalla Porta es italiano, de Prato, un pueblo a unos 30 kilómetros de Florencia, pero desde este año dejó la bella Toscana por un piso en Palma de Mallorca. Todo por obra y gracia de Dani Vadillo, antiguo *coach* (asistente en pista) de Joan Mir, al que guió a la corona en 2017. Este andaluz, ahora *coach* del Leopard decidió llevárselo a Baleares a formarse junto a los niños de su escuela y otros pilotos como Izan Guevara, reciente campeón de la European Talent Cup, en el FIM CEV.

El cambio ha sido rotundo. "Me ha ayudado a entender muchas cosas sobre mí mismo y mi potencial", admite el transalpino. Curiosamente se llama Lorenzo, pero no tiene nada que ver con Jorge Lorenzo y lleva el número 48, como el pentacampeón en sus primeros años en el Mundial. Pero Dalla Porta lo lleva porque es el año de nacimiento de su abuela, Nicoletta, que fue, junto con su padre Massimiliano, quien le regaló su primera moto. Ella falleció justo antes de Tailandia, tras una enfermedad que afectó mentalmente al nieto. Pero el antiguo campeón del FIM CEV de Moto3 en 2016 se sobrepuso, entre lágrimas, para vencer en Buriram y dedicárselo. Por supuesto, el título también fue para ella.

Tanto aprecia Dalla Porta a Vadillo que aunque el año que viene sube a Moto2, con Italtrans, ha pedido a su futura y a su actual escuadra continuar en Palma y con Dani como asistente. Y le han concedido ese deseo. ●

AFP

CLASIFICACIÓN MOTOGP

GRAN PREMIO DE AUSTRALIA

	PILOTO	ESCUDERÍA	TIEMPO
1.	**Márquez**	**Honda**	**40:43.729**
2.	Crutchlow (ING)	Honda	a 11.413
3.	Miller (AUS)	Ducati	a 14.499
4.	Bagnaia (ITA)	Ducati	a 14.554
5.	**Mir**	**Suzuki**	**a 14.817**
6.	Iannone (ITA)	Aprilia	a 15.280
7.	Dovizioso (ITA)	Ducati	a 15.294
8.	Rossi (ITA)	Yamaha	a 15.841
9.	**Rins**	**Suzuki**	**a 16.032**
10.	**Espargaró A.**	**Aprilia**	**a 16.590**
11.	Morbidelli (ITA)	Yamaha	a 24.145
12.	**Espargaró P.**	**KTM**	**a 26.654**
13.	Zarco (FRA)	Honda	a 26.758
14.	Abraham (RCH)	Ducati	a 44.912
15.	Syahrin (MAS)	KTM	a 44.968
16.	**Lorenzo**	**Honda**	**a 66.045**
NT.	**Viñales**	**Yamaha**	**en v1**
NT.	Kallio (FIN)	KTM	en v3
NT.	**Rabat**	**Ducati**	**en v24**
NT.	Quartararo (FRA)	Yamaha	en v27
NT.	Petrucci (ITA)	Ducati	en v27

ASÍ VA EL MUNDIAL

		PUNTOS	Qatar 10 Marzo	Argentina 31 Marzo	Américas 14 Abril	España 5 Mayo	Francia 19 Mayo	Italia 2 Junio	Catalunya 16 Jun	Países Bajos 30 Jun	Alemania 7 Jul	Rep. Checa 4 Ago	Austria 11 Ago	Gran Bretaña 25 Ago	San Marino 15 Sep	Aragón 22 Sep	Tailandia 6 Oct	Japón 20 Oct	Australia 27 Oct	Malasia 3 Nov	Valencia 17 Nov
1.	**Márquez**	**375**	**20**	**25**	**-**	**25**	**25**	**20**	**25**	**20**	**25**	**25**	**20**	**20**	**25**	**25**	**25**	**25**	**25**	**-**	**-**
2.	Dovizioso	**240**	25	16	13	13	20	16	-	13	11	20	25	-	10	20	13	16	9	-	-
3.	**Rins**	**183**	**13**	**11**	**25**	**20**	**6**	**13**	**13**	**-**	**-**	**13**	**10**	**25**	**-**	**7**	**11**	**9**	**7**	**-**	**-**
4.	**Viñales**	**176**	**9**	**-**	**5**	**16**	**-**	**10**	**-**	**25**	**20**	**6**	**11**	**16**	**16**	**13**	**16**	**13**	**-**	**-**	**-**
5.	Petrucci	**169**	10	10	10	11	16	25	16	10	13	8	7	9	6	4	7	7	-	-	-
6.	Quartararo	**163**	0	8	9	-	8	6	20	16	-	9	16	-	20	11	20	20	-	-	-
7.	Rossi	**153**	11	20	20	10	11	-	-	-	8	10	13	13	13	8	8	-	8	-	-
8.	Miller	**141**	-	13	16	-	13	-	11	7	10	16	-	8	7	16	2	6	16	-	-
9.	Crutchlow	**133**	16	3	-	8	7	8	-	9	16	11	-	10	-	10	4	11	20	-	-
10.	Morbidelli	**105**	5	-	11	9	9	-	-	11	7	-	6	11	11	-	10	10	5	-	-
11.	**Espargaró P.**	**89**	**4**	**6**	**8**	**3**	**10**	**7**	**9**	**5**	**4**	**5**	**-**	**7**	**9**	**-**	**3**	**5**	**4**	**-**	**-**
12.	**Mir**	**77**	**8**	**-**	**0**	**-**	**0**	**4**	**10**	**8**	**9**	**-**	**-**	**-**	**8**	**2**	**9**	**8**	**11**	**-**	**-**
13.	Nakagami	**74**	7	9	6	7	-	11	8	-	2	7	5	0	0	6	6	0	-	-	-
14.	**Espargaró A.**	**53**	**6**	**7**	**-**	**5**	**4**	**5**	**-**	**4**	**-**	**0**	**2**	**-**	**4**	**9**	**-**	**1**	**6**	**-**	**-**
15.	Bagnaia	**50**	-	2	7	-	-	-	-	2	0	4	9	5	-	0	5	3	13	-	-
16.	Iannone	**43**	2	0	4	-	-	1	5	6	3	0	0	6	-	5	1	-	10	-	-
17.	Oliveira	**33**	0	5	2	0	1	0	4	3	0	3	8	-	0	3	0	4	-	-	-
18.	Zarco	**30**	1	1	3	2	3	0	6	-	-	2	4	-	5	-	-	-	3	-	-
19.	**Lorenzo**	**23**	**3**	**4**	**-**	**4**	**5**	**3**	**-**	**-**	**-**	**-**	**-**	**2**	**2**	**0**	**0**	**0**	**0**	**-**	**-**
20.	**Rabat**	**18**	**0**	**-**	**1**	**1**	**-**	**-**	**7**	**0**	**5**	**0**	**-**	**0**	**3**	**1**	**0**	**-**	**-**	**-**	**-**
21.	Bradl	**16**	-	-	-	6	-	-	-	-	6	1	3	-	-	-	-	-	-	-	-
22.	Pirro	**9**	-	-	-	-	-	9	-	-	-	-	-	-	-	-	-	-	-	-	-
23.	Syahrin	**8**	0	0	0	0	2	-	-	1	0	-	-	3	1	0	0	0	1	-	-
24.	Guintoli	**7**	-	-	-	-	-	-	3	-	-	0	-	4	-	-	-	0	-	-	-
25.	Abraham	**7**	0	-	0	0	-	2	-	0	1	0	1	1	0	0	0	0	2	-	-
26.	Kallio	**2**	-	-	-	-	-	-	-	-	-	-	-	-	-	0	-	2	-	-	-

CLASIFICACIONES MOTO2

GP DE AUSTRALIA

1. Binder (RSA/KTM), 38:53.277; **2. Jorge Martin (KTM) a 1.968;** 3. Luthi (SUI/Kalex) a 6.021; **4. Jorge Navarro (Speed Up) a 8.151;** 5. Baldassarri (ITA/Kalex) a 8.806; 6. Gardner (AUS/Kalex) a 8.955; **7. Iker Lecuona Gascón (KTM) a 9.455; 8. Álex Márquez (Kalex) a 10.055;** 9. Manzi (ITA/Mv) a 10.699; 10. Nagashima (JPN/Kalex) a 11.132; 11. Schrotter (ALE/Kalex) a 14.353; 12. Bulega (ITA/Kalex) a 14.641; **19. Augusto Fernández (Kalex) a 33.324; NT. Xavier Vierge (Kalex) en v22.**

MUNDIAL

1. Álex Márquez, 242; 2. Luthi (SUI), 214; 3. Binder (RSA), 209; **4. Jorge Navarro, 199; 5. Augusto Fernández, 192;** 6. Marini (ITA), 176; 7. Baldassarri (ITA), 162; 8. Schrotter (ALE), 130; 9. Di Giannantonio (ITA), 101; 10. Bastianini (ITA), 95; **11. Jorge Martin, 83; 12. Iker Lecuona Gascón, 80;** 13. Gardner (AUT), 74; 14. Nagashima (JPN), 70; 15. Lowes (GBR), 60; **16. Xavier Vierge, 59;** 17. Locatelli (ITA), 46; 18. Bulega (ITA), 44; 19. Pasini (ITA), 27; 20. Manzi (ITA), 26; 21. Chantra (TAI), 23.

CLASIFICACIONES MOTO3

GP DE AUSTRALIA

1. Dalla Porta (ITA/Honda), 37:45.817; **2. Marcos Ramírez (Honda) a 0.077; 3. Albert Arenas (KTM) a 0.088;** 4. Suzuki (JPN/Honda) a 0.126; 5. McPhee (GBR/Honda) a 0.330; 6. Binder (RSA/KTM) a 0.772; 7. Sasaki (JPN/Honda) a 1.029; 8. Booth-Amos (ING/KTM) a 1.545; 9. Arbolino (ITA/Honda) a 1.635; 10. Nepa (ITA/KTM) a 2.023; **13. Alonso López (Honda) a 7.564; NT. Jaume Masia (KTM) en v1; NT. Raúl Fernández (KTM) en v6; NT. Sergio García (Honda) en v10; NT. Arón Canet (KTM) en v21.**

MUNDIAL

1. Dalla Porta (ITA), 254; **2. Arón Canet, 182;**3. Arbolino (ITA), 168; **4. Marcos Ramírez, 164;**5. McPhee (GBR), 147; 6. Antonelli (ITA), 122; 7. Vietti (ITA), 116; 8. Suzuki (JPN), 111; **9. Jaume Masia, 105;10. Albert Arenas, 104;**11. Foggia (ITA), 97; 12. Ogura (JPN), 90; 13. Kornfeil (RCH), 77; 14. Fenati (ITA), 71; **15. Alonso López, 71;19. Raúl Fernández, 58; 22. Sergio García, 31; 29. Carlos Tatay, 8;32. Jeremy Alcoba, 2; 37. Julián J. García, 0;40. Vicente Pérez, 0;41. Gerard Riu, 0; 44. Aleix Viu, 0.**

Primer título de **Moto3** italiano

LORENZO GANA EN AUSTRALIA Y ACABA CON LA RACHA DESDE 2012

J.M.

La victoria de Dalla Porta en Phillip Island, con la caída de Canet y triunfo en el mano a mano final frente a Arenas y Ramírez, convierte a Lorenzo en el primer italiano en coronarse campeón de la categoría pequeña desde que pasó a llamarse Moto3 en 2012, tiempo en el que ha habido cuatro títulos españoles. Antes, en la era de 125 cc Italia dejó el registro en 23 títulos por los 15 españoles.

CUENTA CADA PUNTO
Y CADA UNO DE LOS QUE TE APOYAN.
allianz.es
Allianz Déjanos apoyarte

Un regalo de campeonato

HAMILTON ESTÁ A CUATRO PUNTOS DEL TÍTULO GRACIAS A FERRARI

La 'Scudería' desperdicia un 1-2 en el inicio de carrera para acabar con Vettel segundo y Leclerc cuarto • Es la tercera vez que tiran el triunfo desde Rusia

MARCO CANSECO

Lewis Hamilton tendrá que esperar una semana para ser campeón del mundo, pese a ganar ayer el Gran Premio de México, décimo triunfo del año y 83º de su trayectoria. El inglés se queda a cuatro puntos de su sexta corona Mundial de F1, que debe certificar sin duda en Austin el próximo domingo.

La carrera fue intensa, con complicados cálculos de estrategia entre los equipos, pero en resumen, Ferrari y Mattia Binotto *vendieron* las opciones de triunfo de Charles Leclerc (líder en la vuelta 17) para dárselas a Vettel, al que parece que hay que rehabilitar cueste lo que cueste.

Al monegasco, primero con dos segundos sobre Seb, le obligaron a una estrategia de dos paradas, mientras que Hamilton Vettel y Bottas hicieron la de una única detención, más rápida en el simulador y en la realidad.

Dicho de otra forma, Leclerc era primero, Vettel segundo y Albon tercero antes de la primera parada de Charles. Y el final de carrera fue un doble podio para Mercedes, con primero y tercero. No se pueden jugar peor las cartas de lo que lo hacen los de Maranello desde el verano. Ferrari ha sido el coche más rápido en las siete carreras disputadas, pero le ha regalado tres triunfos (dos Hamilton y uno Bottas) por el capricho de querer inflar las opciones del alemán. Si Ferrari está siempre por encima de los pilotos, no se entiende el empecinamiento.

Tanta era la felicidad de Lewis por el regalo, que tras acabar incluso les dio las gracias a su manera. "Pensábamos que estábamos por detrás de los dos Ferrari. Además, he tenido daños en mi coche, así que estoy muy agradecido por lo de hoy. Habernos mantenido delante de los Ferrari ha sido increíble" reconocía tras la victoria 100 de Mercedes.

SAINZ, DECIMOTERCERO

Carlos Sainz finalizó decimotercero, tras una caída alarmante del rendimiento del McLaren en el tramo decisivo de la carrera. Llegó a ser cuarto en la vuelta 4. La salida de Carlos fue espectacular. Pasó a Bottas en los primeros metros y luego aprovechó el toque entre Hamilton y Verstappen para superar al inglés y colocarse cuarto. Le duró cuatro vueltas, pero el madrileño dejó de nuevo el detalle de calidad de luchar con el coche del campeón en los primeros instantes, como en Rusia y en Japón.

Los dos Mercedes dieron cuenta de los McLaren en ocho vueltas, pero Sainz ya tenía una clara ventaja para mantener el sexto puesto e ir cimen-

LEWIS LO TIENE A TIRO

Con un octavo puesto en en Gran Premio de Estados Unidos, Lewis Hamilton se coronará como campeón de la F1 por sexta ocasión en su trayectoria.

Pensaba que estaba por detrás de los dos Ferrari, estoy muy agradecido"

L. HAMILTON
PILOTO DE MERCEDES AMG F1

La estrategia pudo haber funcionado mejor, no pude llegar a Lewis"

S. VETTEL
PILOTO DE SCUDERIA FERRARI

EFE

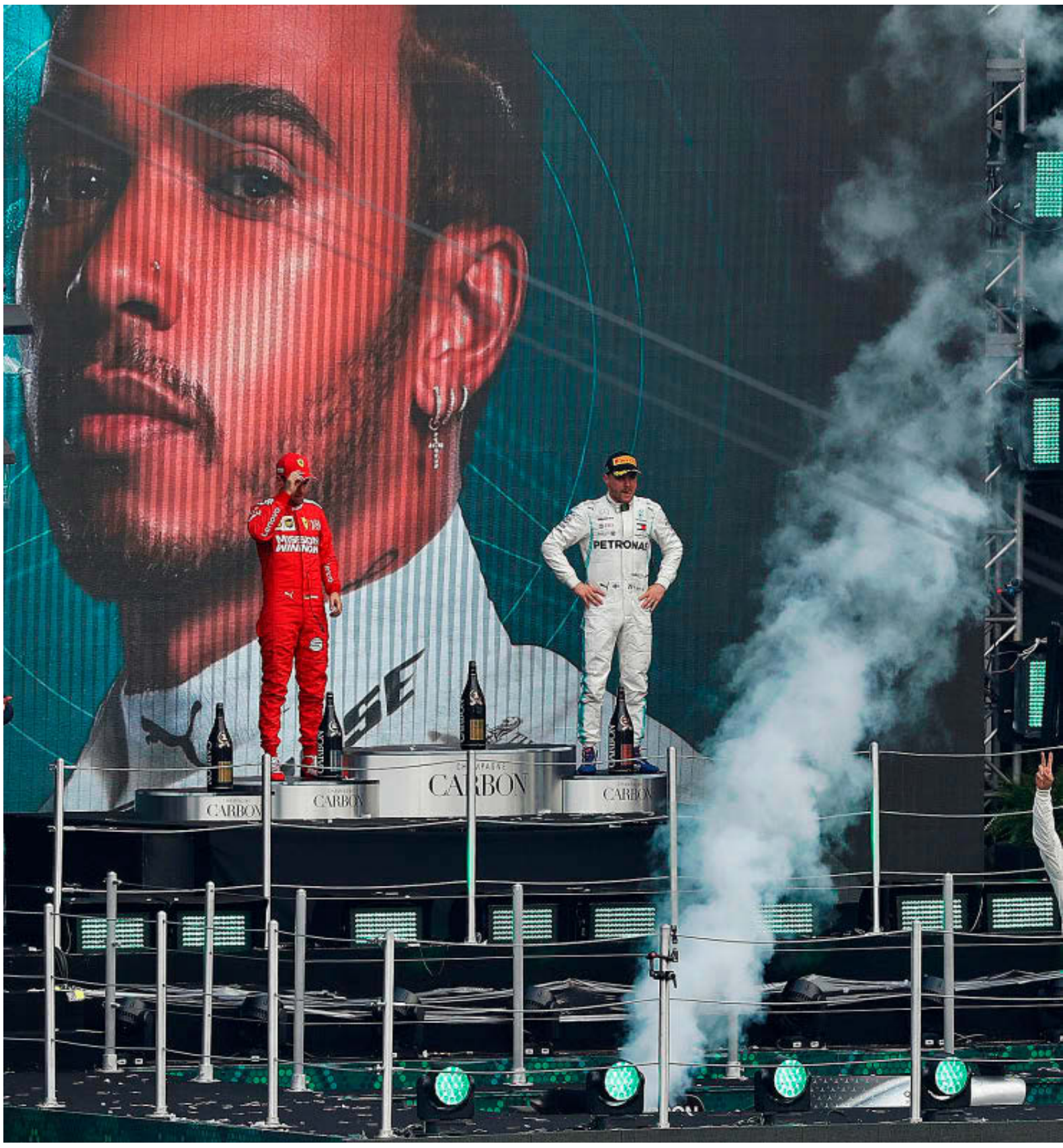

tando otro día de buenos puntos. Pero tras la primera parada y al poner los duros (con los que Ricciardo tiró a tope 50 vueltas por ejemplo), el rendimiento del MCL34 cayó de golpe. La gomas se le fueron en 15 giros y le pasó hasta Kimi Raikkonen. Al final, un decepcionante decimotercero.

Por su parte, Verstappen remató la imprudencia del sábado con unas primeras vueltas terribles. Se tocó con Hamilton en el inicio y en la vuelta 5 pinchó por cerrar de repente a Bottas para adelantarle. Con el coche desllantado cayó al último y perdió todas las opciones de podio. Muy rápido, pero con poca masa gris en los momentos clave. Era un fin de semana de pole y victoria para Max, que se quedó en *nadaplete*.

Otra victoria roja que **se va al limbo**

LECLERC Y LA ESTRATEGIA DEL EQUIPO: "DEBO APRENDER A OPINAR MEJOR"

MIGUEL SANZ
MADRID

Salir primero y segundo y terminar segundo y cuarto es el vivo ejemplo de que Ferrari no hizo, de nuevo, bien las cosas en la estrategia. Con el mejor coche, con dos balas al frente tras la salida, mandó a su 'poleman' al limbo de la dos paradas y Mercedes, que no se lo esperaba, tiró un 'undercut' salvaje con Hamilton a ver si sonaba la flauta.

Lewis no lo veía claro ("creo que hemos entrado demasiado pronto", le decía a su ingeniero suplente, que el oficial estaba KO), y en Ferrari aún pensaban allá por la vuelta 45 que Charles podía ganar ("prepárate para pelear con Hamilton al final", le decían por radio). Pero era cuarto entonces y así terminó, en otra victoria que tiene en la mano y le quitan como en una actuación del Mago Pop, sin saber cómo ni por dónde llegó el truco.

"Tengo que aprender a opinar más en el coche para hacer la selección correcta, que es lo que ha hecho Vettel", decía al acabar la carrera el monegasco, no se sabe si dejando en el aire que la decisión no fue suya, en otro volteo como el de Singapur, cuando Ferrari aupó a Sebastian a una victoria que no merecía. "No es lo que merecíamos, pero sé que no es por el azar", añadió enigmático el monegasco.

> *"No es lo que merecíamos, pero no es por el azar"*
>
> **CHARLES LECLERC** FERRARI

Sobre la estrategia de dos paradas para Charles, Binotto dijo que pensaban que los neumáticos tendrían más problemas debido a las condiciones de calor y que no sería posible realizar una parada, cosa que sí hizo Vettel. "Nunca nos planteamos hacer una parada y al final era la elección buena. Nuestro error fue no considerarlo, pero es una apuesta que puedes hacer cuando estás detrás, no delante". Vamos, que no lo vieron venir, pero con 'recadito' a Charles. "No hubo luego ritmo en su segundo 'stint', no se si apretó demasiado, luego el 'pit' fue mal, pero podría haber estado más cerca".

Total que otra victoria al limbo, culpa del empedrado. Las tres últimas en que han tenido mejor monoplaza, pero no claridad de ideas.

Los dos Ferrari, liderando en la salida de México. AFP

CLASIFICACIÓN **GP MÉXICO**

› CLASIFICACIÓN

HERMANOS RODRÍGUEZ *73 VUELTAS/305,354 KM*

	PILOTO	ESCUDERÍA	TIEMPO
1.	Lewis Hamilton (GBR)	Mercedes	1h36:48.904
2.	Sebastian Vettel (ALE)	Ferrari	a 1.766
3.	Valtteri Bottas (FIN)	Mercedes	a 3.553
4.	Charles Leclerc (MON)	Ferrari	a 6.368
5.	Alexander Albon (TAI)	Red Bull	a 21.399
6.	Max Verstappen (PBA)	Red Bull	a 68.807
7.	Sergio Pérez (MEX)	Racing Point	a 73.819
8.	Daniel Ricciardo (AUS)	Renault	a 74.924
9.	Pierre Gasly (FRA)	Toro Rosso Honda	a 1v
10.	Nico Hulkenberg (ALE)	Renault	a 1v
11.	Daniil Kvyat (RUS)	Toro Rosso Honda	a 1v
12.	Lance Stroll (CAN)	Racing Point	a 1v
13.	**Carlos Sainz**	**McLaren**	**a 1v**
14.	Antonio Giovinazzi (ITA)	Alfa Romeo Sauber	a 1v
15.	Kevin Magnussen (DIN)	Haas	a 2v
16.	George Russell (GBR)	Williams	a 2v
17.	Romain Grosjean (FRA)	Haas	a 2v
18.	Robert Kubica (POL)	Williams	a 2v
NT.	*Kimi Räikkönen (FIN)*	*Alfa Romeo Sauber*	*en v55*
NT.	*Lando Norris (GBR)*	*McLaren*	*en v46*

› VUELTA RÁPIDA

	PILOTO	ESCUDERIA	TIEMPO	VUELTA
1.	Charles Leclerc	Ferrari	1:19.232	53
2.	Alexander Albon	Red Bull	1:19.325	48
3.	Sebastian Vettel	Ferrari	1:19.381	68
4.	Lewis Hamilton	Mercedes	1:19.461	66
10.	**Carlos Sainz**	**McLaren**	**1:20.311**	**66**

› VELOCIDADES MÁXIMAS

	PILOTO	ESCUDERIA	VELOCIDAD
1.	Sergio Pérez	Racing Point	359,7
2.	Antonio Giovinazzi	Alfa Romeo Sauber	359,0
1.	Kimi Raikkonen	Alfa Romeo Sauber	358,8
4.	Max Verstappen	Red Bull	357,2
17.	**Carlos Sainz**	**McLaren**	**349,0**

› MUNDIAL DE CONSTRUCTORES

	ESCUDERÍA	PUNTOS
1.	Mercedes	652
2.	Ferrari	466
3.	Red Bull	341
4.	McLaren	111
5.	Renault	73
6.	Toro Rosso Honda	64
7.	Racing Point	64
8.	Alfa Romeo Sauber	35
9.	Haas	28
10.	Williams	1

› ASÍ VA EL MUNDIAL

		PUNTOS	Australia 17 marzo	Bahréin 31 marzo	China 14 abril	Azerbaiyán 28 abril	España 12 mayo	Mónaco 26 mayo	Canadá 9 junio	Francia 23 junio	Austria 30 junio	Gran Bretaña 14 julio	Alemania 28 julio	Hungría 4 agosto	Bélgica 1 septiembre	Italia 8 septiembre	Singapur 22 septiembre	Rusia 29 septiembre	Japón 13 octubre	México 27 octubre	EE. UU. 3 noviembre	Brasil 17 noviembre	Abu Dabi 1 diciembre
1	Lewis Hamilton	363	18	25	25	18	25+1	25	25	25	10	25+1	2	25	18	15+1	12	25+1	15+1	25	-	-	-
2	Valtteri Bottas	289	25+1	18	18	25	18	15	12+1	18	15	18	-	4	15	18	10	18	25	15	-	-	-
3	Charles Leclerc	236	10	15+1	10	10+1	10	-	15	15	18	15	-	12	25	25	18	15	8	12+1	-	-	-
4	Sebastian Vettel	230	12	10	15	15	12	18	18	10+1	12	0	18	15	12+1	0	25	-	18	18	-	-	-
5	Max Verstappen	220	15	12	12	12	15	12	10	12	25+1	10	25+1	18+1	-	4	15	12	-	8	-	-	-
6	Pierre Gasly	77	0	4	8+1	-	8	10+1	4	1	6	12	-	8	2	0	4	0	6	2	-	-	-
7	**Carlos Sainz**	76	-	-	0	6	4	8	0	8	4	8	10	10	-	-	0	8	10	0	-	-	-
8	Alexander Albon	74	0	2	1	0	0	4	-	0	0	0	8	1	10	8	8	10	12	10	-	-	-
9	Sergio Pérez	43	0	1	4	8	0	0	0	0	0	0	-	0	8	6	-	6	4	6	-	-	-
10	Daniel Ricciardo	38	-	-	6	-	0	2	8	0	0	6	-	0	0	12	0	-	-	4	-	-	-
11	Nico Hulkenberg	35	6	-	-	0	0	0	6	4	0	1	-	0	4	10	2	1	-	1	-	-	-
12	Lando Norris	35	0	8	-	4	-	0	-	2	8	0	-	2	0	1	6	4	0	-	-	-	-
13	Daniil Kvyat	34	1	0	-	-	2	6	1	0	0	2	15	0	6	-	0	0	1	0	-	-	-
14	Kimi Räikkönen	31	4	6	2	1	0	0	0	6	2	4	0	6	0	0	-	0	0	-	-	-	-
15	Lance Stroll	21	2	0	0	2	-	0	2	0	0	0	12	0	1	0	0	0	2	0	-	-	-
16	Kevin Magnussen	20	8	0	0	0	6	0	0	0	0	-	4	0	0	-	0	2	0	0	-	-	-
17	Romain Grosjean	8	-	-	0	-	1	1	0	-	0	-	6	-	0	0	0	-	0	0	-	-	-
18	Antonio Giovinazzi	4	0	0	0	0	0	0	0	0	1	-	0	0	-	2	1	0	0	0	-	-	-
19	Robert Kubica	1	0	0	0	0	0	0	0	0	0	0	1	0	0	0	0	-	0	0	-	-	-
20	George Russell	0	0	0	0	0	0	0	0	0	0	0	0	0	0	0	-	-	0	0	-	-	-

› PRÓXIMA CARRERA **GP EEUU** *1-3 DE NOVIEMBRE DE 2019*

EL EXAMEN DE LA JORNADA

10 **LEWIS HAMILTON**
Victoria inesperada que deja el título a cuatro puntos
No tenía el coche para ganar esta carrera, pero aprovechó los regalos de Ferrari yendo con el suelo roto.

9 **MÉXICO** **Una fiesta** Espectacular el circuito y el fin de semana. Se merece, de largo, seguir en el calendario.

8 **LECLERC** **Le falló el equipo** Séptima pole que su equipo tiró, incluso con un mal 'pit stop'. Ni podio el pobre.

7 **SAINZ** **Una pena** La mejor salida del año. En lo que dependió de él, 'chapeau'.

6 **ALBON** **Aguantó el tipo** Aprovechó el K.O. de su jefe de filas. Buena carrera justo cuando se le pide.

5 **CHECO PÉREZ** **Otra gran carrera** Salió 11º y llegó 7º. Siempre rinde.

4 **BOTTAS** **Débil** Además del K.O. del sábado, tampoco hizo una carrera como para negociar sus opciones al título.

3 **MCLAREN** **Siguen igual** Sin arreglar lo del semáforo en las paradas y esta vez Norris palmó tiempo. Metieron luego tarde a Carlos (además habían parado antes a Lando, a saber porqué), y no funcionaron los duros.

2 **ALFA** **Ni los 'pits'** Tampoco los 'pit stops', carrera arruinada con Giovinazzi.

1 **VERSTAPPEN** **Infantil** pérdida de la pole, exagerada pasada a Bottas que le costó el corte del neumático. De poder ganar, a carrera para el olvido.

0 **FERRARI** **Regalo** Apuesta clara por Vettel en detrimento del 'poleman', al que dieron la estrategia mala, dos paradas. Revivir a Seb costó victoria.

Sainz pasa del infinito al cero

CON SU ESPECTACULAR SALIDA LLEGÓ A SER CUARTO

Incluso superó a Hamilton, pero tras calzar los neumáticos duros sufrió de lo lindo • "Me voy molesto", admite Carlos

JOSÉ LUIS RUIZ / MARCO CANSECO

Empezó de forma memorable y acabó frustrado. Carlos Sainz protagonizó una salida espectacular en la que incluso ganó un mano a mano a Lewis Hamilton. Salía séptimo y llegó a ser cuarto. Un inicio realmente prometedor que al final no tuvo premio en forma de puntos por un extraño e inexplicable desarrollo de la carrera.

El coche de Sainz se hundió en su ritmo tras la primera parada en boxes, tras calzar los neumáticos duros. Lo que podía haber sido un séptimo u octavo, acabó en decimotercero. El coche no tenía daños y bien podría deberse a un juego malo de Pirelli, pues hubo pilotos que rozaron las 50 vueltas, con ritmo óptimo, con ese mismo compuesto.

Una conversación por radio durante la carrera definió la situación perfectamente. Desde el muro, un ingeniero instó al madrileño a apretar. Sainz describió los néumaticos que llevaba como "horribles" y añadió: "No tengo nada de ritmo".

Tras la carrera, el '55' señalaba su extrañeza por lo acontecido. "Me voy molesto porque no era lo que esperaba. Ha sido todo muy raro, la verdad. La salida ha ido bien y el primer *stint* con la blanda también. Pero al poner el neumático duro he notado de inmediato que era un *desliz* constante en todas las curvas. Eso nos ha matado la carrera y luego hemos tenido que volver a parar. Una pena, pero es lo que hay", subrayaba.

Lo único positivo fue la salida, pero ni eso consoló a un Sainz contrariado: "Yo he hecho lo que tenía que hacer, que era salir bien, y he extendido el neumático blando todo lo que he podido, hasta la vuelta 15 ó 16, que era más de lo que esperábamos. A partir de ahí, con el duro nos hemos ido para atrás. He luchado las posiciones todo lo que he podido, pero cuando eres tan lento te acaban pasando".

Checo Pérez se lució ante los suyos con un gran séptimo

Checo Pérez se lució en el gran premio de casa. El mexicano salía 11º y acabó 7º. "Estuvimos perfectos, empujamos cuando debimos y guardamos cuando no", señalaba el de Racing Point. El azteca sostuvo una bonita batalla con Ricciardo al final de la carrera. "Estamos sorprendidos por el gran resultado, no esperábamos quedar delante de los Renault. Al final, mantener a raya a Ricciardo fue muy difícil, ya que tenía una diferencia muy grande en neumáticos".

Carlos Sainz, pegado a Valtteri Bottas, en la salida del Gran Premio de México. EFE

38

PUNTOS SACA MCLAREN A RENAULT y eso que Sainz y Norris se fueron de vacío de México

MARCA Promociones NOVIEMBRE

SÁBADO 2

FAST & FURIOUS
2ª Entrega
Buick Grand National
POR SÓLO 9,95 €

LA HISTORIA DE LA PESETA A TRAVÉS DE SUS BILLETES Y SELLOS
4ª Entrega
Fascículo 4 + sobre con reproducciones de 2 billetes y 2 láminas de sellos
POR SÓLO 4,95 €

DC SUPERHÉROES FAVORITOS
9ª Entrega
Harley Quinn Preludios y chistes malos
POR SÓLO 12,99 €

COCHES legendarios
34ª Entrega
Audi R8
POR SÓLO 3,95 €

DOMINGO 3

JUEGOS DE MESA CLÁSICOS Hasbro Gaming
6ª Entrega
Operación
POR SÓLO 7,95 €

41ª Entrega
Fascículo y piezas
POR SÓLO 9,99 €

MADRID HORSE WEEK 2019
www.marca.com/promociones
MARCA

LA HISTORIA DE LA PESETA A TRAVÉS DE SUS BILLETES Y SELLOS

Un viaje en el tiempo en una colección de gran valor

MARCA presenta un viaje apasionante en el tiempo a través de **los billetes y sellos de la peseta**, en el mundo y en el deporte. Una oportunidad única de admirar estas obras de arte que han marcado nuestra historia contemporánea, desde la Restauración monárquica en el siglo XIX hasta la llegada del siglo XXI.

SÁBADO
2 DE NOVIEMBRE
CUARTA ENTREGA
4'95 €

Incluye:

- FASCÍCULO 4
- SOBRE CON REPRODUCCIONES DE 2 BILLETES Y 2 HOJAS BLOQUE CON 6 SELLOS

REPRODUCCIONES AUTORIZADAS POR: **BANCO DE ESPAÑA Y S.E. CORREOS Y TELÉGRAFOS**

Cada entrega incluye: fascículo + 2 láminas de sellos + 2 billetes

Completa tu colección con un total de 60 entregas

MADRID HORSE WEEK 2019

CADA SÁBADO UNA NUEVA ENTREGA **MARCA**

Promoción válida para todo el territorio Nacional. Unidades limitadas. Bases depositadas en www.marca.com/promociones. Teléfono de atención al cliente 91 205 37 12.

Tänak derriba la **tiranía francesa**

EL ESTONIO DE TOYOTA SE CORONA CAMPEÓN Y ROMPE 15 AÑOS DE TÍTULOS GALOS EN EL MUNDIAL DE RALLIES

NACHO VILLARÍN
SALOU

Le vino Dios a ver. No pudo encontrar mejor modelo a seguir que él: todo un tetracampeón del mundo entonces como Sébastien Ogier; ni caer a su vera en un momento más propicio que aquel: la pretemporada de 2017, nada más retirarse Volkswagen, cuando, por fin, después del serio correctivo que le había infligido unos años antes, llegando a dejarle sin volante, Malcolm Wilson, el gran artífice de la carrera de Tänak, le consideró preparado, ya sí, en todos los sentidos, para asaltar con garantías el cetro mundialista que festejó ayer, al completar el último tramo del Rally de Cataluña.

La suma de fuerzas que el inglés concitó consigo aquel curso no pudo resultar mejor. Ogier ganó el primero de sus dos entorchados con el nuevo Ford Fiesta WRC, y Ott, aquel chico enjuto y retraído que Markko Märtin —otro pupilo suyo— le había presentado a Malcolm tiempo atrás, cuando Pirelli lo eligió para saltar al Mundial de Producción, evidenció que, como vaticinó el británico, estaba ya en condiciones de aspirar a lo más alto.

Además de desarrollar un coche ganador, Tänak ejerció aquel año un papel crucial en la consecución del título de constructores; toda una hazaña para M-Sport. Pero, sobre todo, exhibió la mezcla necesaria de velocidad, experiencia y solidez para aspirar al título con certidumbre. Y, al mismo tiempo, asimiló una serie de destrezas que le hicieron un piloto cada vez mejor.

Aprendió todo cuanto pudo del método de trabajo de Ogier; diluyó definitivamente la fama de chocador que le condenó al ostracismo en 2012, cuando debutó con un WRC; gestionó los rallies con mayor eficacia; rubricó sus primeras victorias, demostrándose competitivo en todo tipo de tramos; empezó a abrirse con los medios y los fans, trayendo consigo más y más estonios a cada prueba; y, en definitiva, cuajó por completo como el futurible campeón que ahora es. El primero no francés desde 2004, nada menos, cuando empezó la saga Loeb. El cuarto hombre en la historia que gana con Toyota, después de Carlos Sainz (1991-1992), Juha Kankkunen (1993) y Didier Auriol (1994). Un deportista inigualable para los suyos, que promete dar pie a una nueva era en el Mundial. ●

CLASIFICACIÓN

RALLY DE CATALUÑA

Final: 1º. Thierry Neuville (Hyundai i20 Coupé WRC), 3:07:39.6; 2º. Ott Tänak (Toyota Yaris WRC), a 17.2; **3º. Dani Sordo (Hyundai i20 Coupé WRC), a 17.6;** 4º. Sébastien Loeb / (Hyundai i20 Coupé WRC), a 53.9; 5º. Jari-Matti Latvala (Toyota Yaris WRC), a 1:00.2

General pilotos: 1º. Ott Tänak, 263 puntos; 2º. Thierry Neuville, 227 p.; 3º. Sébastien Ogier, 217 p.; 4º. Andreas Mikkelsen, 102 p.; 5º. Elfyn Evans, 102 p.

Marcas: 1º. Hyundai, 380 puntos 2º. Toyota, 362 p. 3º. Citroën, 284 p. 4º. M-Sport, 218 p.

Tänak, celebrando sobre el Toyota su título Mundial. EFE

PALMARÉS DEL MUNDIAL

PILOTO	PAIS	TÍTULOS
1. Sébastien Loeb	**FRA**	**9**
2. Sébastien Ogier	FRA	6
3. Juha Kankkunen	FIN	4
4. Tommi Makinen	FIN	4
5. Carlos Sainz	**ESP**	**2**
6. Walter Röhrl	ALE	2
7. Miki Biasion	ITA	2
8. Marcus Gronholm	FIN	2
9. Sandro Munari	ITA	1
10. Markku Alén	FIN	1
11. Björn Waldegård	SUE	1
12. Ari Vatanen	FIN	1
13. Hannu Mikkola	FIN	1
14. Stig Blomqvist	SUE	1
15. Timo Salonen	FIN	1
16. Didier Auriol	FRA	1
17. Colin McRae	GBR	1
18. Richard Burns	GBR	1
19. Petter Solberg	NOR	1

SUSCRÍBETE A

MARCA

25% DTO

+ TABLET GRATIS

Por sólo 0,75 €/día*

antes ~~1,00~~ €/día

LLAMA AL 91 275 19 88

O ENTRA EN SUSCRIPCION.MARCA.COM/OFERTAS

MADRID HORSE WEEK 2019

*Tarifa válida de 0,75€/día de lunes a domingo. Promoción exclusiva con un 25% de descuento para nuevas altas a MARCA de lunes a domingo por 22,69€/mes durante 12 meses y de regalo una Tablet Denver TAQ-70332. Compromiso de permanencia de un año. En esta modalidad de suscripción el pago es mensual. Pasado este periodo su suscripción se renovará automáticamente a precio tarifa vigente. Esta promoción no es acumulable a otras promociones. Durante el periodo indicado, podrán participar en la promoción todos aquellos usuarios sin una suscripción activa a la misma publicación. Promoción válida en península (territorio español) y Baleares del 22 de Octubre al 22 de Noviembre. Consulta las condiciones generales y las bases de la promoción en suscripcion.marca.com/ofertas

Promoción sujeta a unidades limitadas (50 unidades disponibles para todas las altas anuales de prensa en Unidad Editorial). Se aceptarán hasta un máximo de 3 altas con regalo de Tablet por suscriptor. Consulta las condiciones generales y las bases de la promoción en https://suscripcion.marca.es/ofertas El envío del regalo promocional se hará una vez transcurridos 100 días después de dada de alta la suscripción. Promoción válida hasta fin de existencias.

MARCA

Carlos Alocén (18) se dispone a anotar una bandeja decisiva sin que Roland Smits (24) pueda frenarle. EFE

Pequeño pero matón

ALOCÉN (18 AÑOS) LIDERA EL TRIUNFO MAÑO ANTE EL BARÇA

El base fichado por el Madrid, y Barreiro, ex de los blancos, sellan la victoria del Zaragoza • Davies y Mirotic no bastan para los culés

JOSÉ LUIS MARTÍNEZ

A finales del mes de julio el Real Madrid pagó la cláusula de rescisión de Carlos Alocén, base de 1,94 m y 18 años del Zaragoza, al que contrató por cinco temporadas tras pagar unos 150.000 euros, y los blancos ya han empezado a rentabilizar el fichaje del chaval. Él solito, como si fuese un veterano, lideró el merecido triunfo de los maños ante un Barcelona desinflado (89-83).

El nuevo niño prodigio del baloncesto español, tras un inicio dubitativo, tomó las riendas de su su equipo con la firmeza de un veterano para conducirle a la victoria. Sus números (9+3+9) no reflejan su dominio sobre un partido que él mismo se encargó de cerrar con dos entradas a canasta magistrales a menos de tres minutos para el final, cuando los azulgranas más apretaban en busca de la remontada.

Un madridista dio la puntilla al Barça y otro exmadridista, Jonathan Barreiro, contribuyó decisivamente al descarrilamiento azulgrana. Secó durante mucho tiempo a Mirotic y anotó cinco puntos es los últimos cinco minutos, en los que además provocó la cuarta falta y la posterior expulsión por protestar de Brandon Davies, el mejor de su equipo (76-67, min 35).

43-32

DOMINIO REBOTEADOR MAÑO

El Casademont Zaragoza dominó el juego bajo ambos tableros

INTENSIDAD Y REBOTE

El Barça llevó la iniciativa de forma efímera gracias a Hanga y a Davies (6-11, min 5), pero pronto se vio superado por la intensidad defensiva de los maños, revitalizados por Barrreiro en el perímetro y por Justiz en la zona, que cerraron a cal y canto, lo que les permitió dominar el rebote (43-32) y dinamizar sus ataques.

Los de Pesic reaccionaron en el segundo acto de la mano de Tomic (12 puntos en cinco minutos), pero Benzing (10) y Hlinason pusieron el contrapunto (46-40, min 20). Mirotic se había ido al vestuario sin anotar en juego (7/8 tiros libres), Higgins tampoco carburaba (1/8) y los triples se le negaban al Barça (0/9).

En la reanudación salió Mirotic al rescate. Tiró casi tantos tiros libres (13) como todo el Zaragoza (16), y entre él y Higgins obraron un parcial de 0-8 para enjugar la racha de Seeley y hacer peligrar el triunfo maño (78-75, min 37). Entonces aparecieron Barreiro y Alocén para sentenciar a un Barça sin apenas energía ni fe y muy precipitado. ●

CASADEMONT ZARAGOZA	89
BARCELONA	83

23-17	23-23	25-21	18-22

PRÍNCIPE FELIPE 9.054

	PT	T1	T2	T3	RB	AS	MI	V	M
JUSTIZ	6		3/8		6	1	13	2	1
BARREIRO	10	2/3	1/2	2/5	5		25	11	3
SEELEY	15	2/2	2/2	3/10	1	3	31	12	2
BRUSSINO	7		2/3	1/2	2		17	6	1
RADOVIC	10	2/2	4/8		6	1	19	12	1
ALOCÉN	9	0/1	3/6	1/3	3	9	32	13	3
ETXEGUREN									
VÁZQUEZ	6	2/2	2/4		4		11	9	1
BENZING	15	3/3	3/7	2/4	3		25	9	1
KREJCI	3	1/2	1/1	0/1		2	09	2	1
HLINASON	5	1/1	2/2		1		11	4	1
GARCÍA	3		0/1	1/1	2	1	08	3	1
TOTALES	89	13/16	23/44	10/26	33	17	200	83	16
	PT	**T1**	**T2**	**T3**	**RB**	**AS**	**MI**	**V**	**M**
DAVIES	E 21	7/7	7/12		4		20	18	2
HANGA	9	3/4	3/4	0/2	6	5	28	11	1
SMITS	2		1/2	0/1			13	-2	0
PUSTOVYI									
ORIOLA									
ABRINES	4		2/2	0/2	2	1	21	2	1
HIGGINS	10	0/1	5/12	0/4	2		31	3	1
KURIC	2		1/2	0/3	2		23	-2	0
BOLMARO			0/1	0/1	1	1	14	-2	0
MARTÍNEZ									
MIROTIC	21	12/13	3/6	1/3	7	3	30	31	2
TOMIC	14	4/6	5/6		5	1	20	21	2
TOTALES	83	26/31	27/47	1/16	29	11	200	80	9

ÁRBITROS: Pérez Pérez (1), Perea (1) y Lucas Martínez (1).

IBEROSTAR TENERIFE	78
KIROLBET BASKONIA	79

18-18	15-20	28-22	17-19

SANTIAGO MARTÍN 5.033

	PT	T1	T2	T3	RB	AS	MI	V	M
LUNDBERG	9		3/6	1/3		1	15	5	1
YUSTA	5	3/4	1/2				18	2	1
HUERTAS	22		8/13	2/5	3	6	28	18	2
SALIN	8		1/1	2/7	3	1	21	9	1
DÍEZ	12	4/4	1/2	2/3	9	1	27	21	2
GIELO							04		
SHERMADINI	16	0/2	8/8		4	3	32	25	2
LÓPEZ	1	1/2		0/1	1		16	-2	0
GUERRA		0/2	0/3		4		07		0
ATKINS	4	2/2	1/1	0/2	2		15	1	0
SUÁREZ	1	1/2	0/1	0/1		1	16	-6	0
KONATE									
TOTALES	78	11/18	23/37	7/22	26	13	200	73	9
	PT	**T1**	**T2**	**T3**	**RB**	**AS**	**MI**	**V**	**M**
VILDOZA	3		0/4	1/3	2		25	-6	0
GONZÁLEZ									
HENRY	24	6/7	6/8	2/4	4	3	25	26	3
JANNING				0/3	1	1	22	-3	0
DIOP	2	2/2			2		10	3	1
FALL	8	2/5	3/6		12		30	20	2
STAUSKAS	1	1/1		0/1		1	07		0
SHENGELIA	20	6/7	4/7	2/6	5	2	30	20	2
GARINO	21	7/7	4/6	2/3		1	34	22	2
SHIELDS					1		07	-3	0
POLONARA				0/1			10	-1	0
TOTALES	79	24/29	17/31	7/21	27	8	200	78	10

ÁRBITROS: Pérez Pizarro (1), Oyón (1) y Baena (1).

Henry salva al Baskonia de un buen Iberostar

MARCELINHO brilla (22+6) pero no puede consumar la venganza ante sus ex

JORGE QUIROGA

El Baskonia ganó en Tenerife en un choque que se decidió en el último tiro del equipo local, que no entró. El Iberostar, liderado por Huertas y Shermadini, rozó un triunfo que se marcha a Vitoria para dar un respiro a Velimir Perasovic.

El base brasileño estuvo a punto de consumar la venganza ante sus ex con 22 puntos y ese último tiro sobre la bocina que se fue al limbo. Shermadini volvió a ser el mejor de los isleños (16 puntos y 25 de valoración). Y Dani Díez (18+9) también estuvo a la altura.

En el Baskonia destacaron Henry (26 de valoración), Garino (22), Fall (20) y Shengelia (20). El francés (24 puntos), logró un rebote ofensivo con canasta al final del partido cruciales para la victoria vasca. ●

Lucha de Atkins y Polonara. EFE

EL RETABET BILBAO de Álex Mumbrú se impuso al Fuenlabrada (92-80) con Brown (15), Bouteille (14) y Rodríguez (13) destacados y ya es cuarto en la tabla.

EL COOSUR BETIS logró un trabajado triunfo ante el MoraBanc Andorra (86-81) con actuación destacada de AJ Slaughter, que firmó 27 puntos y cinco asistencias.

FLETCHER MAGEE fue el MVP de la jornada tras firmar 32 puntos (3/3 t2, 8/14 t3 y 2/2 tl), y 33 de valoración en el triunfo del Monbus Obradoiro ante el UCAM Murcia.

Tavares, uno de los destacados, protege el balón tras un rebote. EFE

La ACB es más fácil para el Madrid

GANA AL MANRESA Y SIGUE INVICTO EN SEIS JORNADAS

Deck, Tavares y Llull brillan • El campeón acusa lo de Estambul en el inicio • Los de Pedro Martínez, cinco derrotas seguidas

ANDRÉS CASTREJÓN
MADRID

Después de la mala imagen transmitida en Estambul, el Real Madrid se limpió las heridas en la Liga Endesa al imponerse por 94-74 al BAXI Manresa. El triunfo permite a los blancos mantener el liderato de la competición doméstica con un inmaculado balance de seis victorias en seis jornadas.

Y eso que el inicio del partido no prometía una mañana tan plácida para los de Laso. El Manresa, que con esta acumula cinco derrotas consecutivas en la ACB, saltó a la cancha sin ningún tipo de complejos.

Los pupilos de Pedro Martínez anotaron sus cinco primeros tiros de campo para un parcial de 3-10 que sólo podía sostener Garuba, titular una vez más. El canterano y Tavares aguantaban las acometidas del bando catalán, pero la dupla interior formada por Sakho y Kravish dominaba los tableros tanto en el apartado anotador como en el reboteador.

Pero poco a poco empezó a funcionar la maquinaria blanca de la mano deLlull que anotó siete puntos consecutivos en apenas dos jugadas. A pesar de los arreones del balear, el dominio al final del primer periodo fue del Manresa (28-29, min. 10) con la buena noticia de la reaparición de Ferrari, el jugador que asombró en la primera jornada con siete triples ante el Unicaja.

La entrada de Campazo le dio otra velocidad al ataque blanco y la conexión del base argentino con su compatriota Deck inició un parcial de 16-2 en un segundo periodo que al Manresa se le hizo un pelín largo y que le daba una cómoda renta de ventaja a los blancos al descanso (55-44, min. 20).

FACTOR TAVARES

En la reanudación, Tavares amplió diferencias y aunque los de Pedro Martínez no querían desconectarse definitivamente del partido, dos triples de Deck, dos acciones brillantes de Causeur y de nuevo Llull ponían prácticamente la puntilla antes del último cuarto (76-57, min. 29).

En el cuarto acto apareció el pundonor de Vaulet para intentar maquillar la situación, pero Tavares respondía a todos los golpes y el canterano Mario Nakic ponía la guinda al partido con cinco puntos seguidos y un +20 de ventaja (90-70, min. 38).

Al final, victoria para los de Laso justo antes de la primera semana de doble jornada de Euroliga, en la que tendrán doble enfrentamiento alemán al visitar al Bayern y recibir al ALBA Berlín. ●

REAL MADRID	94
BAXI MANRESA	74

27-28	28-16	21-15	18-15

WIZINK CENTER 7.595

	PT	T1	T2	T3	RB	AS	MI	V	M
CAUSEUR	6		3/6			5	18	9	1
RANDOLPH	2		1/3	0/1	1	1	20	-1	0
CAMPAZZO	7		2/2	1/1		3	15	10	1
LAPROVITTOLA	3	1/4	1/3	0/1	5	7	16	12	1
DECK	18	4/4	4/7	2/3	5	1	21	22	3
GARUBA	7	0/5	2/2	1/1	5		19	10	1
NAKIC	5		1/3	1/1	3		11	3	1
CARROLL	6	2/2	2/3	0/3	1		15		1
TAVARES	16	4/4	6/7		4		24	24	2
LLULL	17	4/4	2/3	3/5		5	24	16	2
MICKEY	7	1/1	3/4	0/1	2	1	16	4	1
TOTALES	94	16/24	27/43	8/17	26	23	200	109	14

	PT	T1	T2	T3	RB	AS	MI	V	M
TOOLSON	7		2/4	1/4		3	19	6	1
FERRARI	E 9		0/4	3/5		2	17	-3	0
JOU				0/1	2		05		
MAGARITY	6		3/4	0/3	3		20	1	0
BÁEZ	10		2/2	2/3	2	2	20	12	1
SAKHO	12	6/6	3/6		4	1	20	16	2
TOMÁS	5	5/5		0/2	5	1	14	11	1
MITROVIC									
VAULET	10		5/7	0/2	2		21	4	1
DULKYS	3		0/1	1/4	2	3	21	1	1
KRAVISH	12		6/11		6		21	10	1
PÉREZ		0/2	0/1		1	6	23	5	1
TOTALES	74	11/13	21/40	7/24	27	18	200	63	9

ÁRB.: Peruga (2), Zamorano (2) y Sánchez Cutillas (2).

> *La aportación de Garuba y Nakic fue buena"*
>
> **PABLO LASO** ENTRENADOR REAL MADRID

LIGA ENDESA JORNADA 6

RESULTADOS

Herbalife Gran Canaria - Joventut	68-79
UCAM Murcia - Monbus Obradoiro	90-95
San Pablo Burgos - Valencia Basket	62-93
Unicaja - Movistar Estudiantes	62-67
Real Madrid - BAXI Manresa	94-74
Bilbao Basket - Montakit Fuenlabrada	92-80
Coosur Real Betis - MoraBanc Andorra	86-81
Casademont Zaragoza - Barcelona	89-83
Iberostar Tenerife - Baskonia	78-79

CLASIFICACIÓN

	Equipos	J	G	P	PF	PC
1	**Real Madrid**	6	6	0	527	423
2	Casademont Zaragoza	6	5	1	492	439
3	Barcelona	6	4	2	540	517
4	RETAbet Bilbao	6	4	2	492	486
5	San Pablo Burgos	6	4	2	476	477
6	Valencia Basket	6	3	3	513	461
7	Kirolbet Baskonia	6	3	3	507	485
8	Iberostar Tenerife	6	3	3	475	455
9	Unicaja	6	3	3	445	439
10	MORABANC ANDORRA	6	3	3	468	482
11	Movistar Estudiantes	6	3	3	479	495
12	UCAM Murcia	6	2	4	494	510
13	Herbalife Gran Canaria	6	2	4	449	470
14	Joventut	6	2	4	453	486
15	Coosur Real Betis	6	2	4	473	509
16	Montakit Fuenlabrada	6	2	4	457	506
17	Monbus Obradoiro	6	2	4	497	547
18	BAXI Manresa	6	1	5	432	485

LEB ORO JORNADA 5

RESULTADOS

Chocolates Trapa Palencia - ICG Força Lleida	89-87
HLA Alicante - Ourense	85-58
Carramimbre Valladolid - Leche Rio Breogán	94-82
Cáceres Pat. Humanidad - Travel Brand Mallorca	62-68
Levitec Huesca - Marín Peixe Galego	93-71
Liberbank Oviedo - Afanion CB Almansa	70-72
Covirán Granada - Melilla	63-70
Leyma Coruña - TAU Castelló	74-67
Delteco Gipuzkoa - ZTE Real Canoe	86-68

CLASIFICACIÓN

	Equipos	J	G	P	PF	PC
1	**Carramimbre CBC Valladolid**	5	4	1	427	386
2	Delteco GBC	5	4	1	365	331
3	Chocol. Trapa Palencia	5	4	1	409	395
4	HLA Alicante	5	3	2	425	382
5	Covirán Granada	5	3	2	376	336
6	Levitec Huesca	5	3	2	364	338
7	Leche Rio Breogán	5	3	2	408	390
8	Melilla Baloncesto	5	3	2	358	353
9	Travel Brand Mallorca	5	3	2	370	366
10	Ourense	5	3	2	374	379
11	Leyma Coruña	5	3	2	347	362
12	Cáceres Patrimonio H.	5	2	3	339	331
13	Tau Castelló	5	2	3	353	378
14	ICG Força Lleida	4	2	2	315	302
15	Afanion CB Almansa	5	1	4	357	390
16	Liberbank Oviedo	4	1	3	275	289
17	ZTE Real Canoe NC	5	0	5	383	489
18	Marín Peixegalego	5	0	5	321	409

LIGA FEMENINA ENDESA JORNADA 6

RESULTADOS

Emb. Pajariel Bembibre - Mann Filter	62-53
Durán Maquinaria Ensino - RPK Araski	68-72
Valencia - Lointek Gernika	(P) 66-63
Cadi La Seu - Nissan Al-Qázeres	91-50
Clarinos Tenerife - IDK Gipuzkoa	67-66
Quesos El Pastor - Perfumerías Avenida	63-82
Spar Citylift Girona - Campus Promete	64-51

CLASIFICACIÓN

	Equipos	J	G	P	PF	PC
1	**Perfumerías Avenida**	6	6	0	461	310
2	Spar Citylift Girona	6	6	0	397	293
3	Valencia BC	6	4	2	416	333
4	Lointek Gernika	6	4	2	415	356
5	Cadí La Seu	6	4	2	378	367
6	Clarinos Tenerife	6	4	2	406	425
7	RPK Araski	6	3	3	380	371
8	Nissan Al-Qázeres Ext.	6	3	3	375	407
9	Mann-Filter	6	2	4	345	388
10	Campus Promete	5	2	4	322	397
11	IDK Gipuzkoa	6	1	5	339	384
12	Durán Maq. Ensino	6	1	5	352	406
13	Quesos El Pastor	6	1	5	338	401
14	Emb. Pajariel Bembibre	6	1	5	326	412

Westbrook **supera a** Magic Johnson

YA ES EL SEGUNDO JUGADOR CON MÁS TRIPLES-DOBLES EN LA HISTORIA NBA

A. CASTREJÓN
MADRID

Apenas dos partidos ha necesitado Russell Westbrook para conseguir su primer triple-doble con la camiseta de los Houston Rockets y encima seguir haciendo historia en la NBA. El base sumó 28 puntos, 10 rebotes y 13 asistencias en la victoria de su equipo por un ajustado 126-123 sobre unos New Orleans Pelicans que están acusando su falta de experiencia en los últimos cuartos de los partidos.

EEste nuevo triple-doble es el número 139 en la carrera de Westbrook y le sitúa como el segundo jugador que más ha conseguido de todos los tiempos en la NBA superando a un mito como Magic Johnson, quien no dudó en felicitarlo: "¡Enhorabuena y felicidades por superarme y ser el segundo con más triples-dobles en la historia de la NBA!", escribió en las redes.

Por delante ya sólo quedaría otra leyenda como Oscar Robertson, que logró 181 en 14 temporadas que estuvo en la liga. Fue el único capaz de promediar un triple-doble durante una misma campaña hasta que llegó Westbrook, que a sus 30 años tiene al menos cuatro o cinco más para alcanzarlo. ●

LÍDERES EN TRIPLES-DOBLES

JUGADOR	TEMP.	TRIPLES-DOBLES
Oscar Robertson*	1961-1974	181
Russell Westbrook	2009-2020	139
Magic Johnson*	1980-1996	138
Jason Kidd*	1995-2011	107
LeBron James	2005-2019	81
Wilt Chamberlain*	1963-1973	78
Larry Bird*	1980-1992	59
Fat Lever*	1985-1990	43
James Harden	2013-2019	42
Rajon Rondo	2009-2019	32

* Retirado

SERGE IBAKA

Toronto Raptors (2-1)
Bulls - Raptors 84-108

Partido

PTOS.	T. CAMPO	REB.	ASIST.	TAP.	MIN.
18	8/12	7	-	3	21

Temporada

PTOS.	T. CAMPO	REB.	ASIST.	TAP.	MIN.
14,7	63%	6,7	0,3	2	23,7

MARC GASOL

Toronto Raptors (2-1)
Bulls - Raptors 84-108

Partido

PTOS.	T. CAMPO	REB.	ASIST.	TAP.	MIN.
5	1/2	10	2	1	23

Temporada

PTOS.	T. CAMPO	REB.	ASIST.	TAP.	MIN.
4	15,8%	6,3	2,7	0,3	26,7

LA JORNADA NBA

RESULTADOS

Rockets (1-1) - Pelicans (0-3)	126-123
Bucks (1-1) - Heat (2-0)	126-131
Pistons (1-2) - Sixers (2-0)	111-117
Hawks (2-0) - Magic (1-1)	103-99
Knicks (0-3) - Celtics (2-1)	95-118
Cavaliers (1-1) - Pacers (0-2)	110-99
Spurs (2-0) - Wizards (1-2)	124-122
Jazz (2-1) - Kings (0-3)	113-81
Suns (2-1) - Clippers (2-1)	130-122
Thunder (1-2) - Warriors (0-2)	120-92

> *Felicidades por superar mi marca y ser el segundo en la historia de la NBA"*
>
> **MAGIC JOHNSON** EX JUGADOR NBA

AFP

DEPREDADOR WESTBROOKt Los Rockets disfrutan de un jugador total.

Norte contra Sur

SUDÁFRICA BATE A GALES Y LE ESPERA INGLATERRA

La final del Mundial volverá a enfrentar a los Hemisferios, aunque Sudáfrica no practica mucho el estilo 'sureño'

FERNANDO M. CARREÑO
MADRID

Sudáfrica comenzó en la Copa del Mundo de Japón 2019 perdiendo con claridad ante Nueva Zelanda (23-13) pero al final ha llegado más lejos que os *All Blacks*. Los neozelandeses, tricampeones, se quedaron en las semifinales ante Inglaterra y serán los africanos quienes intenten que la Copa Webb Ellis se quede en el Hemisferio Sur, de donde hace 16 años que no sale: precisamente desde que en 2003 la conquistó Inglaterra. De hecho, siempre ha estado allí salvo en ese periodo 2003-07.

Será para los Springboks el segundo duelo Norte-Sur de la fase final (Japón no es el 'Norte clásico' del rugby). El primero se lo ganaron ya a Gales en un partido en el que extremaron sus virtudes, siendo estas las mostradas ante Japón: control del tiempo de juego, contacto y desgaste del rival. Encontraron sin embargo con que Gales, quizá escarmentada por el destino del alegre equipo nipón, aceptó el reto.

Así, el partido pareció ir en línea diferente a lo que es el rugby *moderno* y sobre todo precisamente el del Hemisferio Sur, el del juego a la mano, lo más veloz posible y los tanteos altos. Jugaban el campeón del Rugby Championship y el del Seis Naciones. Tuvo más emoción que juego, sí, y Gales estuvo próximo a ganar la apuesta, pues si nadie arriesgaba ni rompía el partido, el resultado acabaría dependiendo de las indisciplinas y el acierto con el pie, y no faltaron las primeras.

El primer tiempo acabó 9-6, anotando Pollard tres golpes de castigo para Sudáfrica y Biggar dos para Gales. Este empató al iniciarse el segundo tiempo. A los 56 minutos, Pollard consiguió por fin llegar al campo galés. Melé, finta de De Klerk, off load y De Allende corre hasta el ensayo sin poder ser placado.

No estaba hecho. Gales respondió con jugada de 19 fases, melé y desequilibrio defensivo aprovechado por Josh Adams. Nuevo empate y definición por detalles. A falta de cuatro minutos una indisciplina galesa permitió que el pie de Pollard les ejecutara.

DESGRACIA GALESA

Aunque los omnipresentes apostadores daban a Sudáfrica como favorita, lo cierto es que el partido no tenía pronóstico claro: Gales les había ganado cinco de los últimos seis choques. Sin embargo, el XV del Dragón bien podría reclamar un premio a la desgraci en esta Copa del Mundo. Antes del torneo perdieron a Gareth Anscombe y Taulupe Faletau antes del torneo. Durante el mismo se lesionaronLiam Williams, Josh Navidi y Cory Hill. Y en este partido se quedaron también sin George North y Tomas Francis.

Pese a ello, hasta cuatro minutos antes del final tuvieron opciones al triunfo. El Norte, sin embargo, volverá a enfrentarse al Sur por la supremacía, para alegría de World Rugby.

1
PARTIDO menos ha jugado Inglaterra para llegar a la final

6
ENSAYOS suma el galés Josh Adams; el que más en el torneo.

114
METROS más que Gales recorrió Sudáfrica con el balón

SUDÁFRICA GANÓ EN EL PRECEDENTE

INGLATERRA BUSCARÁ REVANCHA DE SU DERROTA EN LA FINAL 2007

Sudáfrica e Inglaterra ya jugaron la final de la Copa del Mundo de 2007, que se jugó en el estadio parisino de Saint-Dennis y ganó el conjunto africano por 15-6 en un partido en el que no hubo ensayos. El primer mundial lo ganó Nueva Zelanda con un 29-9 a Francia en 1987. Las siguientes finales fueron Australia 12-6 Inglaterra (1991), Sudáfrica ganó 15-12 Nueva Zelanda en el primer Mundial que disputó (95), Australia 35-12 a Francia (99), Inglaterra 20-17 a Australia (2003), Sudáfrica 15-6 a Inglaterra (07), Nueva Zelanda 8-7 a Francia (11) y Nueva Zelanda 34-17 a Australia (15).

PERFIL FAF DE KLERK

por F.M.C.

Faf de Klerk. AFP

EL PEQUEÑO TIMÓN DE UN TRANSATLÁNTICO

Tópicos: Si a alguien se le habla de un tal Faf de Klerk y se le dice que es un *rugbier* sudafricano probablemente no imagine a un granjero bóer, sino a la granja entera con un par de elefantes de visita. Y sin embargo, Faf de Klerk mide 1,72, y si sus 88 kilos configuran un físico respetable, desde luego palidece ante Malherbe (190/123), Steyn (191/111) o incluso el estelar *sex-symbol* De Allende (189/101). Claro: él es medio melé y con Handré Pollard lleva el timón de un equipo basado en la estrategia y en el físico. Eso no signifca que sólo sea cerebro. Lleva 200 pases, pero también 29 placajes, el que más entre semifinalistas de su puesto y no le faltan arrestos para encararse con el gigantesco galés Jake Ball. Sin embargo, entre la afición destaca más por esa melena que le ha hecho carne de meme (rockero, superhéroe, anuncio de champú...) y también por tener, dicen, excesiva propensión a patear. A lo segundo, contesta con resultados. De lo primero, reconoce: "Algunos son muy graciosos".

Los jugadores de Sudáfrica festejan sobre el césped el triunfo ante Gales que les daba el pasaporte a la final que disputarán ante Inglaterra. AFP

Senbere Teferi celebra su triunfo en el Medio Maratón de Valencia Trinidad Alfonso EDP 2019.

FOTOS: JOSE ANTONIO SANZ

Valencia, capital de Etiopía

BRUTAL MEDIO MARATÓN 2019

Kejelcha y Teferi ganan en la prueba valenciana • Dos caídas de Hassan impiden el récord femenino

M.Á. RODRÍGUEZ
VALENCIA

Valencia, capital de Etiopía. El Medio Maratón de Valencia Trinidad Alfonso EDP completó ayer otra edición brutal que ha coronado a los etíopes Yomif Kejelcha y Senbere Teferi como los nuevos reyes de la velocidad en la Ciudad del Running.

En esta ocasión no hubo récord del mundo, pero la capital del Turia asistió a un Medio Maratón vibrante en el que seis corredores lograron cruzar la meta con tiempos por debajo de la hora. La marca conseguida por Yomif Kejelcha (59:05), vencedor de la 29ª edición de la prueba, consolidó a los 21.097 metros como los más rápidos de España: por noveno año consecutivo bajaron de la hora.

El Medio Maratón de Valencia comenzó a las 9:00 de la mañana con la salida de desde la avenida Antonio Ferrandis. La carrera arrancó con más calor del esperado. 14,5 grados y 90% de humedad pronosticaban 21 kilómetros de sufrimiento para los atletas élite.

El plan de la organización pasaba por asaltar el récord del mundo femenino de la distancia, pero todo se vino abajo cuando en el kilómetro 10 de carrera, a su paso por la avenida San Pío V, la gran favorita para el triunfo, Sifan Hassan, corriendo en grupo sufría un toque por detrás por parte de un corredor y caía al suelo de rodillas. La etíope nacionalizada holandesa marchaba a ritmo de récord, pero la caída mandaba al traste sus aspiraciones. Posteriormente, Hassan sufrió otra caída.

El triunfo femenino fue para Senbere Teferi que con un tiempo de 1.05:32 lograba su mejor marca personal. Segunda fue una heroica Sifan Hassan (1.05:53) que a pesar de todo no tiró la toalla y se vació, mientras que el tercer puesto fue para Joan Chelimo que paró el crono en 1.06:09.

En chicos, se cumplió el guión esperado. El grupo de cuatro corredores formado por Jemal Yimer, Leonard Bartoson, Bernard Ngneno y Yomif Kejelcha se jugó la carrera en los kilómetros finales. Desde la organización se tenía claro el potencial de Kejelcha en la parte final de la carrera y el etíope cumplió con los pronósticos.

Kejelcha lanzó un ataque demoledor en el últimos kilómetro que dejó clavados a sus compañeros de fuga y se alzó con la victoria (59:05). Segundo fue Ngeno (59:07) y tercero terminó Bartoson (59:07).

MÁS DE 15.000 FINISHERS

El Medio Maratón Valencia Trinidad Alfonso EDP registró un nuevo récord de participación y de corredores llegados a meta. Tras agotar inscripciones con 17.500 dorsales vendidos, el medio maratón más rápido de España vivió su salida más multitudinaria.

Después de 21.097,5 metros, un total de 15.440 registraron su paso por el arco de meta, en lo que supone un nuevo récord de participación, ya que la pasada edición registró 1.643 corredores menos en meta. Todo un éxito para Valencia. ●

RESULTADOS

ATLETISMO
Medio Maratón de Valencia 2019
Clasificación masculina: 1. Yomif Kejelcha, 59:05; 2. Bernard Ngeno, 59:07; 3. Leonard Barsoton, 59:09; 4. Jemal Yimer, 59:09; 5, Shadrack Kimining, 59:40; 6. Geoffrey Koech, 59:56; 7. Henry Rono, 1.00:12; 8. Sondre Moen, 1.00:14; 9. Albert Kipskosgei, 1.00:18; 10. Aron Teklu 1.00:25... **12. José Antonio Pérez, 1.00:58 16. Toni Abadía, 1.01:15.**

Clasificación femenina: 1. Sembere Teferi, 1.05:32; 2. Sifan Hassan 1.05:53; 3. Joan Chelimo, 1.06:09; 4. Alia Saeed, 1.08:01; 5. Tigst Assefa, 1.08:24; 6. Molly Ann Huddle, 1.09:35; 7. Jenet Kassahun, 1.11:08; 8. Militsa Mircheva, 1.11:14; 9. Giovanna Epis, 1.11:44; 10. Lillian Partridge, 1.11:58... **14. Laura Méndez, 1.13:43; 15. Alicia Pérez, 1.15:11.**

Chiki Pérez celebra su llegada a meta.

BAJÓ DE **61 MINUTOS**

CHIKI PÉREZ LOGRA LA SEGUNDA MEJOR MARCA ESPAÑOLA

M.Á.R VALENCIA

España ha dado la cara en el Medio Maratón de Valencia Trinidad Alfonso EDP. Chiki Pérez fue el gran protagonista de la jornada. El atleta del Cárnicas Serrano consiguió la segunda mejor marca española de la historia al cruzar la meta en 1h00:58. Pérez se acercó al registro de Fabián Roncero, que logró el récord de España en 1998 con un tiempo de 59:52. Segundo clasificado fue Toni Abadía (1.01:15), seguido de Camilo Santiago, que logró su mejor marca con 1.01:46. En féminas brilló la atleta del Playas de Castellón Laura Méndez, que debutó con un espectacular tiempo de 1.13:43. Aroa Merino (1.15:02) fue segunda y Alicia Pérez (1.15:10), la tercera. ●

Las dudas y la coreana An ganan a Carolina

BÁDMINTON
Pierde en la final de Francia

FERNANDO CARREÑO

Carolina Marín no pudo ganar su segundo torneo después de su reaparición tras estar varios meses lesionada de gravedad. La coreana Se Young An venció a la española por 16-21, 21-18 y 21-5 en 68 minutos durante la final de los Internacionales de Francia, un torneo de categoria Super 750 del circuito BWF, equivalente a los Masters 1.000 de la ATP.

La campeona olímpica y la joven coreana (17 años) ya se encontraron hace pocas semanas en cuartos de de los Internacionales de Dinamarca. En aquella ocasión el partido fue igualmente duro aunque ganó Carolina en tres sets y 80 minutos de juego. En esta ocasión la jugadora corea-

68

MINUTOS duró la final del Open de Francia, 22 de los cuales se consumieron en el primer set

na demostró de nuevo ser una rival durísima. Realizó unas impresionantes defensas que acabaron por hacer surgir las dudas en Carolina que, en palabras de Fernando Rivas, su entrenador, fue olvidando el plan de juego previsto.

Tras imponerse en la primera manga en 22 minutos, Carolina vio como An anulaba su ventaja inicial en la segunda. Un 13-13 fue la última igualdad. An alcanzó un 15-20 que Carolina logró estrechar, pero sin salvar la manga.

El tercer set fue un suplicio para Carolina, fuera del partido. Cometió numerosos errores. Con todo, el resultado global es positivo para Carolina, que remontará puestos en el ránking internacional desde el 17 que ahora ocupa. ●

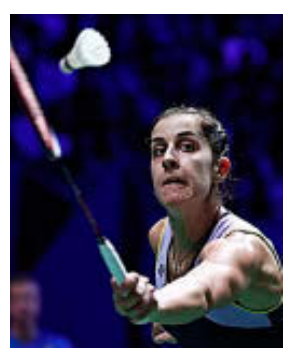
Carolina Marín (26). EFE

Siempre acompañando las grandes iniciativas. Sabadell

EN BREVE

PATINAJE
HURTADO Y JALYAVIN, 5º EN CANADÁ
Sara Hurtado y Kirill Jalyavin fueron quintos en el Skate Canadá, su primer ISU Grand Prix de la temporada, con una puntuación global de 180,64.

PIRAGÜISMO
ORO Y PLATA EN EL CANAL DE TOKIO 2020
David Llorente, en K1, y Nuria Vilarrubla, en C1, fueron oro y plata en una prueba realizada en el canal olímpico de Tokio 2020.

GOLF
TIGER WOODS SE CITA CON LA HISTORIA
Tiger Woods lidera el Zozo Championship a falta de siete hoyos. Si gana, igualará las 82 victorias de Sam Snead en el PGA Tour.

NATACIÓN
RÉCORD DEL MUNDO DE ATHERTON
La australiana Minna Atherton batió la plusmarca mundial de los 100 espalda en piscina corta, con un tiempo de 54.89.

RUGBY
EL SALVADOR Y VRAC YA MANDAN
SilverStorm El Salvador y VRAC Quesos Entrepinares ya dominan la clasificación de la División de Honor, ambos con 24 puntos.

Federer (38) besa el trofeo de Basilea bañado en confeti tras derrotar en la final de ayer a Alex de Miñaur. AFP

Federerer, tenista 10

TENIS SUMA ESE NÚMERO DE TÍTULOS EN BASILEA, SU CIUDAD NATAL

Cede cuatro juegos ante De Miñaur • Es el primero que gana 10 veces dos torneos en superficies distintas • Está a seis coronas de Connors

JOAN SOLSONA

Cada semana que Roger Federer se decide a jugar al tenis bate un nuevo récord. En Basilea, la ciudad que le vio nacer hace 38 años, sumó ayer su décimo título, los mismos que ya tiene en Halle. De esta forma, se convierte en el primer jugador que llega a esa cifra de entorchados en dos superficies distintas. La pista dura bajo techo no tiene que ver nada con la hierba al aire libre pero eso al astro suizo le da igual.

Alex de Miñaur, representante de la *Next Gen* y con 18 primaveras menos que Federer, le robó cuatro juegos antes de ceder por 6-2 y 6-2. Roger acumula ya 103 coronas como profesional y empieza a creer en la posibilidad de igualar o incluso superar el tope histórico de Jimmy Connors con 109. El estadounidense también podría perder a manos del mismo tenista el récord de partidos ganados. Dejó el tenis con 1.274 y Federer tiene ya 1.235.

La suficiencia con la que cierra la semana el campeón de 20 grandes resulta insultante. No perdió un set, algo inédito para él en Basilea, y necesitó sólo 260 minutos para proclamarse campeón del certamen.

THIEM, TAMBIÉN EN CASA

De Miñaur era el rival 344 con el que se medía Federer como tenista profesional. Como la mayoría, hincó la rodilla porque no tuvo armas para plantar batalla. No disfrutó de pelotas de *break* y cedió, en cambio, cuatro veces su débil saque. El *Big Three* sigue aleccionando a los jóvenes. Roger decidirá este lunes, tras hablar con su equipo, si se mantiene en el cuadro de París-Bercy, el último Masters 1.000 de la temporada o se borra pensando en descansar para la Copa Masters de Londres. De momento, aparece en el mismo lado de Rafael Nadal, con el que se cruzaría en unas hipotéticas semifinales.

Dominic Thiem no quiso ser menos que el suizo y también fue profeta en su tierra. El austriaco tuvo que sudar un poco más para acabar con la resistencia del argentino Diego Schwartzman por 3-6, 6-4 y 6-3. El pupilo de Nicolás Massú se pedía más resultados en pista rápida antes de la gira asiática y no han tardado en llegar con triunfos en los Open 500 de Pekín y Viena. Eso le permite liderar la lista de torneos ganados en el presente ejercicio con cinco, uno más que Nadal, Novak Djokovic, Daniil Medvedev y Federer. Todos ellos se reencontrarán a partir de hoy en París y poco después en el O2 londinense. Personifican la buena salud del tenis. ●

TÍTULOS REPETIDOS

JUGADOR	NÚMERO	TORNEO
Rafael Nadal	12	Roland Garros
Rafael Nadal	11	Montecarlo
Rafael Nadal	11	Barcelona
Roger Federer	10	Halle
Roger Federer	10	Basilea
Rafael Nadal	9	Roma

Barty se estrena con triunfo en el Masters y asegura el número uno

El Masters femenino de Shenzhen se inició ayer con el grupo rojo. Ashleigh Barty, debutante en la competición, le remontó a Belinda Bencic con un tanteo de 5-7, 6-1 y 6-2. Con ese triunfo, la australiana se aseguró el número uno hasta final de temporada porque Pliskova queda a 1.161 puntos. Barty se jugará mañana pasar a semifinales ante Naomi Osaka. La japonesa, en la repetición de la última final de Australia, volvió a ganar a Petra Kvitova. Esta vez por 7-6(1), 4-6 y 6-4.

103
TORNEOS GANADOS por Roger, que tiene margen para igualar los 109 de Connors

1.235
VICTORIAS suma el helvético como profesional, a 39 del tope histórico de Connors

NOTICIAS DEL MUNDO

BOXEO
VICTORIAS DE STEVENSON Y TAYLOR, QUE DAN UN SALTO EN SUS CARRERAS

El subcampeón olímpico Shakur Stevenson se proclamón campeón del mundo del peso pluma tras derrotar por decisión unánime a su cuñado y rival Joet González en Reno. Josh Taylor se impuso a Regis Prograis en la final de las World Boxing Super Series para ganar el Ali Throphy y unificar dos títulos del superligero en una de las peleas del año.

BÉISBOL
LOS ASTROS GANAN OTRA VEZ EN WASHINGTON E IGUALAN LA FINAL
Las Series Mundiales volvieron a la capital de Estados Unidos por primera vez desde 1933 pero los Nationals no han podido celebrarlo con una victoria. Los Astros vencieron también en el cuarto partido (1-8) para igualar las Series Mundiales. Por primera vez en 24 años, los equipos visitantes ganaron los primeros cuatro partidos.

Dos jugadores de los Astros. AFP

ESCALADA
ALBERTO GINÉS, PLATA EN JAPÓN Y PLAZA PARA EL PREOLÍMPICO
El cacereño Alberto Ginés fue segundo en la última prueba de la Copa del Mundo de dificultad IFSC, en Inzai (Japón), logrando la clasificación para el preolímpico de Toulouse (28 de noviembre a 1 de diciembre), destinado a los 20 mejores de la Copa del Mundo y que otorgará seis plazas para los Juegos Olímpicos de Tokio 2020.

ESQUÍ
PINTURAULT, PRIMER LÍDER DE LA COPA DEL MUNDO EN LA ERA POST-HIRSCHER

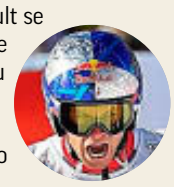

El francés Alexis Pinturault se situó como primer líder de la Copa del Mundo tras su triunfo en la prueba inaugural, el eslalon gigante de Sölden (Austria). El año de la retirada de Marcel Hirscher, ganador de las últimas ocho ediciones, Pinturault superó a su compatriota Mathieu Faivre y al esloveno Zan Kranjec.

RESULTADOS

TURF
Hipódromo de La Zarzuela
1ª PREMIO SANTIAGO GALAZ. 8.500 EUROS. 1.500 M: 1. Rey Antoni (Ferreira) Entr. Arizcorreta; 2. Yiye; 3. Miduro.
2ª PREMIO KING COBRA. 7.650 EUROS. 1.200 M: 1. Virrey (Janacek) Entr. Arizcorreta; 2. Midnight Star; 3. Lajeen.
3ª PREMIO MAURICIO DELCHER. 11.900 EUROS. 1.500 M: 1. Lucrecia Borgia (Sousa) Entr. Imaz; 2. Tagual; 3. Navabuena.
4ª PREMIO HNOS. VIÑALS. 11.050 EUROS. 1.200 M: 1. Radames (Janacek) Entr. Arizcorreta; 2. So Hi Storm; 3. Chapman Billy.
5ª PREMIO INFANTA ISABEL. 20.400 EUROS. 2.200 M: 1. Andia (Janacek) Entr. Arizcorreta; 2. Embat; 3. Shehab.
6ª PREMIO VICTORIA EUGENIA. 20.400 EUROS. 1.800 M: 1. Hold on Now (Janacek) Entr. Arizcorreta; 2. Sir Iker; 3. Legionario.
7ª PREMIO P. ELIZALDE. 8.500 EUROS. 1.400 M: 1. Prime Time (L. Martínez) Entr. Teixeira; 2. Leader's Legacy; 3. Dream of Words

CONSIGUE CON MARCA

CASTILLO HINCHABLE

Fisher-Price

DIVERSIÓN ASEGURADA

SÁBADO 2 CARTILLA

SIN CUPONES

por sólo 89,90€

DE REGALO 50 BOLAS

CARACTERÍSTICAS:

- 175 x 173 x 135 mm
- Vinilo resistente
- Bomba de aire integrada
- Parche de reparación incluido

RESÉRVALO GRATIS CAPTURANDO ESTE CÓDIGO

ENVÍO A DOMICILIO GRATIS

CÓMPRALA DIRECTAMENTE en www.urbanityshop.es/comprar/castillo-promo19/

pago con tarjeta

Promoción válida para Península. Unidades limitadas a 250. Bases depositadas en www.marca.com/promociones/castillohinchable. Teléfono de atención al cliente: 91 050 16 29

LA VUELTA AL MUNDO

Enviado especial
Nacho Labarga
» Saitama (Japón)

N.L.

PRIMOZ ROGLIC

"CON CAUTELA, SÍ, PERO ME VEO DE AMARILLO"

El esloveno, número uno del mundo en el ranking, analiza para MARCA en Saitama su temporada y sueña con el Tour

Tiene ganas de coger vacaciones para disfrutar de sus otros pasatiempos fuera de las bicis: "Correr, ver deportes en la tele y estar con la familia". Primoz Roglic necesita recargar pilas para afrontar una campaña que se presupone apasionante.

Pregunta. En Saitama se le ve más relajado que en La Vuelta a España.
Respuesta. ¡Es normal, aquí no hay tanta tensión! El ambiente en Japón es espectacular, muy diferente a lo que estamos acostumbrados. La gente es amable y se ve que están disfrutando de todo este espectáculo del ciclismo. Para los corredores es una suerte poder estar aquí porque lo que estamos viviendo es algo único.

P. Ha cerrado el año en el nº1.
R. Estoy muy feliz por haber podido disfrutar de esta nueva victoria que premia la regularidad. Quedar primero en esta lista quiere decir que lo he hecho bien durante todo el año y por eso es motivo de orgullo. Durante 12 meses ha habido muchísimo trabajo detrás y esto para mí es como un premio que compensa casi todo.

P. Estar en el top mundial, estrenarse en las grandes... ¿Ha cambiado en algo después de todos estos éxitos?
R. En nada, soy el mismo corredor. Una persona tranquila que ha trabajado mucho para poder disfrutar de un año así, pero sé que aún tengo que pelear muchísimo más para ser mejor corredor. Aún puedo conseguir objetivos importantes en mi carrera y espero que ese esfuerzo siga sin afectarme a mi faceta personal. De momento, todo lo que he sentido es apoyo y cariño de la gente, así que estoy muy feliz de todo lo que tengo.

P. Es hora de hacer balance, ¿lo mejor y lo peor?
R. El Giro es una de las carreras más dolorosas del calendario. El peor momento lo viví allí, durante la última semana. No estaba encontrando mis mejores sensaciones después de haber disfrutado mucho. Notar que se te escapa el rosa es algo que escuece, Nibali y Carapaz estuvieron fortísimos. Los últimos días lo pasé realmente mal. Después, el mejor momento llegó en La Vuelta cuando en Madrid me desquité de todo y logré conquistar mi primera grande.

P. Y después ganaría en el Giro de Emilia y los Tres Valles Varesinos, ¡menudo final!
R. Sí, aunque lo que quería realmente era poder llevarme una medalla en los Mundiales de Yorkshire. No pudo ser, ahí comencé a notar la fatiga pero tampoco le puedo pedir más a mi temporada. Es para estar contento, no se puede ganar en todos los sitios.

P. ¿Su calendario en 2020?
R. Aún no lo sé. Tenemos que estudiarlo bien en algunas de las concentraciones que tenemos ahora con el final del equipo en Girona o Alicante. Ya han salido los recorridos de Giro y Tour pero no los he podido estudiar en profundidad.

P. ¿No le tira para atrás que no hay una crono plana?
R. Prefiero que haya cuantos más kilómetros con la cabra mejor, pero está la etapa 20, la cronoescalada de Le Planche des Belles Files, donde puedo hacer grandes diferencias. Es la etapa que más me gusta, me encantaría ahí colocarme el maillot amarillo para después lucirlo en París.

P. ¿Ha soñado con eso?
R. Cuando vi que situaban la cronoescalada en la última jornada competitiva me alegré mucho, pero tampoco quiero hacerme ilusiones. Me veo de amarillo, pero debo ser muy cauto. Hasta ahora sólo he hecho dos veces el Tour y debo ser cauto (fue 38º en su debut en 2017 y 4º en 2018).

P. Si le dan a elegir, ¿prefiere el Tour o un oro en Tokio?
R. El Tour es el Tour. A mí me gustan muchísimas carreras dentro del ciclismo pero hay que reconocer que no hay ninguna como la ronda francesa. Como dije en MARCA después de ganar La Vuelta, mi objetivo es centrarme en el Tour. Tengo que decidir ahora en unos días si es lo ideal ir en esta ocasión que no hay mucha crono o esperar, pero lo que sí sé es que lo que quiero seguro: ganar el amarillo.

P. Pero el recorrido de los Juegos no le va nada mal.
R. No he podido verlo todavía, confío en poder hacerlo en este viaje. Por lo que me han comentado compañeros que lo han visto, es de una dureza extrema. Por eso no me quiero volver a mi país para conocerlo. Me acercaré a comprobarlo porque sin duda va a ser uno de mis grandes objetivos.

P. Para finalizar, ¿qué rivales le dan ahora más respeto?
R. Aquí estamos con Bernal y Froome, que tienen un equipazo que lleva gobernando varios años en el Tour. Nosotros ahora nos hemos reforzado y no nos da pánico el Ineos, en todo caso deberíamos dárselo a ellos. Creo que podemos luchar por ganar las tres grandes con Dumoulin, Kruijswijk y conmigo. Pero siempre hay que tener respeto por los rivales. Bernal, Froome, López, Nibali, Valverde... Son muchos y cada vez más jóvenes como mi compatriota Pogacar. Lo importante es pensar cómo puedo yo seguir creciendo. ●

"¿Mi peor momento? La última semana el Giro, dolió perder la 'maglia'"

"Iré a ver el recorrido de los Juegos, sin duda será uno de mis grandes objetivos"

"Cuando vi la crono de la 20ª etapa del Tour me llevé una gran alegría"

ARASHIRO TRIUNFA EN SU CASA

El corredor japonés del Bahrain conquistó el Critérium Saitama organizado por el Tour con Bernal segundo y Roglic, tercero. Resultó una gran fiesta ante miles de fans.

SORTEOS

La Once
Jueves 24

Número:	76725
Reintegro:	7 - 5
Serie La Paga:	035

Súper Once
Domingo 27
Sorteo 1:
03-04-05-06-08-09-14-17-27-29
32-40-41-48-52-53-59-60-66-72
Sorteo 2:
05-11-12-13-24-37-42-43-44-49
55-58-61-62-63-67-69-73-76-80

Triplex de la Once
Domingo 27

Sorteo 1:	491
Sorteo 2:	574

El 7/39
Jueves 24
05 18 24 26 29 33 39
Reintegro: 04

Sueldazo de La Once
Domingo 27

Número:	31228
Reintegro:	8
Serie:	029
Premios adicionales	
Número: 06839	serie: 003
Número: 31799	serie: 023
Número: 62923	serie: 018
Número: 98423	serie: 006

Eurojackpot
Viernes 25
02 30 34 35 45
Soles: 01 y 02

Cuponazo La Once
Viernes 25

Número:	25136
Reintegro:	6
Serie La Paga:	088
Premios adicionales (100.000 euros)	
Número: 47187	serie: 053
Número: 66285	serie: 105
Número: 67000	serie: 023
Número: 71019	serie: 033
Número: 92620	serie: 033
Número: 93986	serie: 075

Primitiva
Sábado 26
02 06 23 36 37 46
Compl: 34 Reint: 5 El Joker: 6 929 806

Especial	0	0,00
De 6	1	1.519.009,82
De 5 + C	2	113.925,74
De 5	174	2.837,23
De 4	10.767	74,07
De 3	200.963	8,00

Gordo Primitiva
Domingo 27
25 26 28 29 51
Clave: 2

5 + 1	0	0,00
5 + 0	0	0,00
4 + 1	10	20.009,65
4 + 0	181	198,42
3 + 1	770	53,31
3 + 0	7.466	17,87
2 + 1	12.741	8,05
2 + 0	129.587	3,00

Euromillones
Viernes 25
34 37 39 40 50
Estrellas: 04 y 10 El Millón: XPV95090

5 + 2	0	0,00
5 + 1	3	400.906,66
5 + 0	5	56.025,44
4 + 2	26	5.269,95
4 + 1	638	229,08
3 + 2	1.350	151,12
4 + 0	1.443	80,18
2 + 2	21.046	25,32
3 + 1	28.814	19,55
3 + 0	66.268	16,08
1 + 2	118.817	12,69
2 + 1	449.947	10,05
2 + 0	1.064.972	5,22

Bonoloto
Sábado 26
04 18 25 28 30 44
Complementario: 48 Reintegro: 9

De 6	0	0,00
De 5 + C	1	146.338,90
De 5	74	988,78
De 4	3.960	29,26
De 3	69.492	4,00

PARA CONFIRMAR CONSULTAR LISTAS OFICIALES

STAFF
MARCA
GRUPO UNIDAD EDITORIAL

DIRECTOR
JUAN IGNACIO GALLARDO
@jigallardo

SUBDIRECTORES
Carlos Carpio carlos.carpio@marca.com
Gerardo Riquelme riquelme@marca.com
Eduardo García eduardo.garcia@radiomarca.com
Emilio Contreras econtreras@marca.com
Mario Gómez mario@unidadeditorial.es

REDACTORES JEFE
Roberto Palomar rpalomar@marca.com
Jose Félix Díaz josefelix.diaz@marca.com
Fernando Carnerero fcarnerero@marca.com
Raúl Varela rvarela@radiomarca.com
José María Rodríguez jrodriguez@marca.com
Javier Domínguez fjd@marca.com
Hugo Cerezo hcerezof@marca.com
Rafael Sahuquillo rsahuquillo@radiomarca.com
Juan Carlos Díaz jcd@marca.com
Germán Pizarro (Infografía) german.pizarro@marca.com
Javier Rodríguez (Diseño) javier.rodriguez@marca.com

Unidad Editorial
PRESIDENTE ANTONIO FERNÁNDEZ-GALIANO
VICEPRESIDENTE Giampaolo Zambeletti
DIRECTOR GENERAL Nicola Speroni
DIRECTOR GENERAL DE PUBLICACIONES Aurelio Fernández
DIRECTOR GENERAL DE PUBLICIDAD Jesús Zaballa
DIRECTORA GERENTE Gema Monjas

Edita: Unidad Editorial Información Deportiva, S.L.U.

TELÉFONO DE ATENCIÓN AL CLIENTE
910 501 629

Esta parrilla se publica con el horario peninsular

CANALES DEPORTIVOS

TELEDEPORTE
11.00 Estudio estadio
12.45 Moto Avenue
13.00 Golden League de balonmano: Francia-España
14.30 TDP Club
15.25 Resumen WRC
15.55 Grand Prix ISU
17.10 BWF World Tour: Abierto de Francia: Final individual femenina
18.00 Imparables: Swiss Epic
19.00 Fast & Fut
20.00 Conexión TDP
20.15 Evasión
20.45 Grand Prix ISU: Skate Canadá: Programa libre femenino
22.30 Fast & Fut Segunda
23.00 Estudio estadio
00.15 Liga Dia: A.E. Sedis Basquet Al-Qázeres Extremadura
01.45 Conexión Vintage
02.45 Grand Prix ISU

MOVIS. LIGA CAMPEONES
09.50 Serie A: Lecce-Juventus
11.40 Liga Francesa: Nantes-Mónaco
13.30 Magazine Champions League
14.00 UEFA Champions League: Galatasaray-Real Madrid
16.00 Goal! The Bundesliga Magazine: Best of September y Philippe Coutinho: The Little Magician
17.00 Resumen Serie A
18.00 Resumen Liga Francesa
19.00 El tercer tiempo
20.30 Resumen Bundesliga
21.30 Magazine Champions League
22.00 Resumen Serie A
23.00 El tercer tiempo
00.30 Resumen Liga Francesa
01.30 Resumen Bundesliga
02.30 Bundesliga: Wolfsburgo-Augsburgo

MOVISTAR DEPORTES
10.30 NBA: Oklahoma City Thunder-Washington Wizards
13.00 Torneo ATP de Masters de París
15.00 Torneo ATP de Masters de París
17.00 Torneo ATP de Masters de París
18.30 NBA al día
19.30 Torneo ATP de Masters de París
20.45 Torneo ATP de Masters de París
22.30 Mundial de Rugby Weekly Highlights Show
23.30 El quinto cuarto
00.00 eNow
00.10 NBA al día
00.30 NBA: Atlanta Hawks-Philadelphia 76ers
03.15 NBA: Oklahoma City Thunder-Washington Wizards

#VAMOS
08.00 Liga Endesa: Real Madrid-Manresa
09.45 El Partidazo de Movistar
11.00 Torneo ATP de Masters de París
12.30 Resumen LaLiga Santander
13.30 NBA: Oklahoma City Thunder-Golden State Warriors
14.30 Noticias #V
15.00 NBA al día
15.30 LaLiga News 1
16.00 El Partidazo de Movistar
17.15 NFL: Kansas City Chiefs-Green Bay Packers
19.00 El tercer tiempo
20.00 NBA al día
20.30 Noticias #V
21.30 Goleadoras
22.00 El día después
23.30 Torneo ATP de Masters de París
01.15 NFL: Pittsburgh Steelers-Miami Dolphins

MOVISTAR LALIGA
11.40 LaLiga Santander: Celta-Real Sociedad
13.30 LaLiga Cities: Rayo Vallecano
14.00 LaLiga News 1
14.30 90 años de LaLiga: Jorge Valdano
15.00 LaLiga Santander: Leganés-Mallorca
17.00 El Partidazo de Movistar
18.00 LaLiga News 2
18.30 LaLiga Show
19.00 Resumen LaLiga Smartbank
21.00 Resumen LaLiga Smartbank
22.00 LaLiga Santander: Levante-Espanyol
23.50 LaLiga Show
00.20 Resumen LaLiga Santander
01.20 El Partidazo de Movistar
02.20 LaLiga Show
02.50 LaLiga Santander: Osasuna-Valencia

VEO GOL
12.00 El Golazo de la Mañana
14.00 El Golazo de Gol
16.00 La prórroga de El Golazo
17.00 Los Infiltrados
19.00 El Golazo de Gol
20.00 Gol Sports
20.30 Directo Gol. Toda la emoción del fútbol en directo
21.00 Mundial sub-17: España-Argentina
23.00 Directo Gol
00.00 UFC Fight Night: Maia vs Askren: Maia vs Askren
00.30 UFC Fight Night: Maia vs Askren: Johnson vs Ray
01.00 UFC Fight Night: Maia vs Askren: Camacho vs Dariush
01.30 UFC Fight Night: Maia vs Askren: Gane vs Mayes
02.00 UFC Fight Night: Maia vs Askren: Salikhov vs Staropoli
02.30 Teletienda

EUROSPORT 1
10.30 World Open de Snooker: Día 1
12.25 World Open de Snooker: Día 1
15.30 World Open de Snooker: Día 1
16.30 Copa Mundial de Turismos: Japón
18.10 Automovilismo: Supercopa Porsche: México: Segunda carrera
18.55 International Swimming League: Budapest: Día 2
20.05 World Open de snooker: Día 1
22.05 Copa del mundo de esquí alpino: Soelden
23.35 International Swimming League: Budapest: Día 2
00.30 Giro de Lombardía
01.30 World Open de snooker: Día 1
03.00 Copa del mundo de esquí alpino: Soelden

EUROSPORT 2
09.15 Copa del mundo de esquí alpino: Soelden
11.30 International Swimming League: Budapest: Día 1
12.30 International Swimming League: Budapest: Día 2
13.30 Mundial de Superbike: Losail
15.00 Copa Mundial de Turismos: Japón
16.30 Automovilismo: Supercopa Porsche: México
17.30 The Power Of One
18.00 World Open de Snooker: Día 1
20.00 Copa del mundo de esquí alpino: Soelden
22.00 All Sports: WATTS
22.15 World Open de Snooker: Día 1
00.20 Copa Mundial de Turismos: Japón
01.50 Mundial de Superbike: Losail

REAL MADRID TV
09.15 Hoy jugamos
11.50 La Liga 02/03: Real Madrid-Valencia
13.40 Hoy jugamos
14.30 Conecta Informativo. Un profundo repaso a la actualidad que ha generado el Real Madrid en las últimas horas
14.40 Hoy jugamos
15.40 Cine: El pico de las viudas. Reino Unido. 1994. 110 min. Director: John Irvin. Intérpretes: Mia Farrow, Joan Plowright y Natasha Richardson
17.30 Real Madrid Conecta
21.25 90 minuti. Programa de actualidad deportiva en clave de humor
22.30 Campo de Estrellas: Hazard y Carvajal
00.30 Hoy jugamos
02.10 90 minuti

MOVISTAR FORMULA 1
10.15 Especiales F1
10.30 Mundial de Fórmula 1: GP de Rusia: Carrera
12.45 Especiales F1
13.00 Mundial de Fórmula 1: GP de Alemania: Carrera
15.00 Especiales F1
15.15 Mundial de Fórmula 1: GP de México: Carrera
17.00 Mundial de Fórmula 1: GP de Japón: Carrera
19.00 Mundial de Fórmula 1: GP de Singapur: Carrera
21.30 Especiales F1
21.45 El podio del GP México
22.15 Especiales F1: Las radios del GP México
22.30 Mundial de Fórmula 1: GP de México: Carrera
00.30 Mundial de Fórmula 1: GP de Bélgica: Carrera
02.30 Especiales F1
02.45 El podio del GP México
03.15 Especiales F1

LO MÁS DESTACADO DEL DÍA

EFE

21.00 VEO GOL
ESPAÑA - ARGENTINA
DEBUTA LA ROJITA

La vigente subcampeona España debuta hoy en el Mundial sub 17 ante la selección argentina. En un encuentro que se apunta como el más destacado de la fase de grupos del torneo, el conjunto de David Gordo nos invita a soñar con promesas como Escobar, Robert Navarro, Pablo Moreno y Valera, aunque no cuente com la presencia de Ansu Fati.

CANALES GENERALISTAS

LA 1
08.25 Los desayunos de TVE
10.00 La mañana de La 1
12.25 A partir de hoy
13.25 Hacer de comer
14.00 Informativo territorial
14.30 Corazón
15.00 Telediario 1
16.00 Informativo territorial
16.15 El tiempo
16.25 Servir y proteger
17.20 Acacias 38
18.20 Derecho a soñar
19.15 España directo
20.30 Aquí la Tierra
21.00 Telediario 2
21.55 El tiempo
22.05 TVEmos
22.45 Cine: Enemigo público. EEUU. 1998. 120 min. Director: Tony Scott
00.45 Víctimas del misterio: El depredador de Castellón y Majadahonda
02.30 La noche en 24H

LA 2
10.50 Animales irresistibles
11.45 La gran guía al futuro
12.30 Cine: Masacre en Condor Pass. Alemania. 1976. Director: Peter Schamoni
13.50 España a ras de cielo
14.45 Los últimos reyes guerreros de Europa
15.45 Saber y ganar
16.30 Patagonia salvaje
17.20 Leyendas de las profundidades: el calamar gigante
18.10 Explora tu cerebro
19.10 Comida al descubierto
20.00 El cazador de cerebros
20.30 La 2 Noticias
21.00 Las casas más extraordinarias del mundo: Costa
22.00 Comisario Montalbano
23.45 Generacion.es: Tecnología
00.40 Metrópolis
01.10 Conciertos de Radio-3
01.40 Atlánticas
02.40 Novatos en primera línea

ANTENA 3
09.00 Espejo Público
13.15 Karlos Arguiñano en tu cocina
13.40 La ruleta de la suerte
15.00 Antena 3 Noticias 1
15.45 Deportes
16.00 Tu tiempo con Roberto Brasero
16.30 Amar es para siempre
17.30 El secreto de Puente Viejo
18.45 ¡Ahora caigo!
20.00 ¡Boom!
21.00 Antena 3 Noticias 2
21.30 Deportes
21.40 La previsión de las 9
21.45 El hormiguero 3.0: Albert Rivera
22.40 Cine: Premonición. EEUU. 2015. 140 min. Director: Afonso Poyart
01.00 Cine: Pesadilla entre amigas. EEUU. 2013. 90 min. Director: Mark Quod
02.30 Live casino

CUATRO
09.40 Alerta Cobra
12.40 El tiempo
12.45 Mujeres y hombres y viceversa
13.55 El concurso del año
15.00 Deportes Cuatro
15.45 Todo es mentira
17.00 Todo es mentira bis
17.35 Cuatro al día
19.35 Me quedo contigo
20.20 El tiempo
20.25 Deportes Cuatro
20.30 GH VIP 2019 (Resumen diario)
21.30 First dates
22.45 Cine: La cosa (The Thing). EEUU. 2011. 115 min. Director: Matthijs van Heijningen Jr
00.40 Hawai 5.0: La tormenta está en las montañas, El mejor de los planes y Deseo de muerte
03.00 Puro Cuatro

TELECINCO
08.55 El programa de Ana Rosa
13.30 Ya es mediodía
15.00 Informativos Telecinco
15.40 Deportes
15.50 El Tiempo
16.00 Sálvame limón
17.00 Sálvame naranja
20.00 Sálvame banana. Magacín de tarde que se centra en la actualidad del corazón
21.10 Informativos Telecinco
21.40 El tiempo
21.50 Deportes
22.00 Got Talent España. El listón está cada vez más alto y las decisiones del jurado se van complicando
01.25 Got Talent España. Momentazos
02.20 Horóscopo de Esperanza Gracia
02.25 La tienda en casa
02.40 Mejor llama a Kiko
03.10 Miramimúsica

TELEMADRID
07.00 Buenos Días, Madrid
11.30 120 Minutos
14.00 Telenoticias 1
15.10 Hora Deportiva
15.30 El tiempo
15.45 Cine: Forajidos en Carson City. EEUU. 1953. 91 min. Director: Harmon Jones
17.15 Está pasando
19.15 Madrid directo
20.30 Telenoticias 2
21.20 Hora Deportiva
21.30 El tiempo
21.40 Aquí hay madroño
22.45 Cine: Una noche para sobrevivir. EEUU. 2015. 104 min. Director: Jaume Collet-Serra
00.30 Cine: Los perdedores. EEUU. 2010. 95 min. Director: Sylvain White
02.05 Aquí hay madroño
03.00 Pongamos que hablo de Telemadrid

TV3
08.25 Els matins
11.50 Planta baixa
13.55 Telenotícies comarques
14.30 Telenotícies migdia
15.40 Cuines
15.55 Com si fos ahir
16.35 Tot es mou. Magazine diario que sigue la actualidad y da voz a los protagonistas del momento
20.15 Està passant. Informativo satírico presentado por Toni Soler que analiza la actualidad del día
21.00 Telenotícies vespre
21.55 El suplent: Gerard Quintana
22.50 Al cotxe: Josep M Mainat, Rafel Nadal y Mar Ulldemolins
23.50 Més 324
01.30 Set de nit
02.45 Ritmes a l'estudi
03.45 Blues a l'estudi

LA SEXTA
09.00 Aruser@s
11.00 Al rojo vivo
14.00 LaSexta Noticias
14.55 Jugones
15.30 LaSexta Meteo
15.45 Zapeando
17.15 Más vale tarde
20.00 LaSexta Noticias
20.55 Estación Sexta
21.05 LaSexta Deportes
21.30 El intermedio. El Gran Wyoming analiza con humor las noticias más importantes
22.30 Cine: Mil maneras de morder el polvo. EEUU. 2014. 150 min. Director: Seth MacFarlane. Intérpretes: Seth MacFarlane, Charlize Theron y Liam Neeson
01.00 Cine: Un beso inolvidable. EEUU. 2011. 90 min. Director: John Stimpson
02.30 Pokerstars The Sark Cage

#0
09.55 Cine: Cowboys & Aliens. EEUU. 2011. 130 min. Director: Jon Favreau
12.05 LocoMundo
12.35 Ilustres ignorantes
13.05 Dar cera, pulir #0
13.35 Las que faltaban
14.35 Radio Gaga
15.35 Cine: El llanero solitario. EEUU. 2013. 145 min. Director: Gore Verbinski
18.00 Cine: Niños grandes. EEUU. 2010. 100 min. Director: Dennis Dugan
19.40 Blue Bloods (Familia de policías)
21.15 El joven Sheldon
22.00 La vida secreta de los niños
23.00 Late motiv
00.05 La resistencia
01.10 Las que faltaban
02.10 Dar cera, pulir #0
02.40 Maraton Man

MEGA
10.00 La casa de empeños
11.30 Cazatesoros
13.15 ¿Quién da más?
15.05 Mountain Men
16.50 La casa de empeños. Serie sobre un negocio familiar de empeño en el que pueden encontrarse verdaderos tesoros
18.30 Cazatesoros. Una profesora de historia y su joven ayudante buscan reliquias perdidas por todo el mundo
20.20 ¿Quién da más?
22.10 Forjado a fuego. Cuatro competidores tratan de demostrar que pueden construir armas mejor que los demás
00.00 El chiringuito de jugones
02.45 Shark Tank. Un grupo de emprendedores presenta sus ideas de negocio a un grupo de inversionistas

VEO DMAX
09.35 Monstruos de río
11.15 Curiosidades de la Tierra
12.05 Expedición al pasado: Las joyas de la corona desaparecidas de Inglaterra y El tesoro nazi de Córcega
13.55 Alaska, última frontera
15.50 La fiebre del oro: Llegar al lecho de roca o morir e Indomables
17.45 Desafío bajo cero
19.40 Fast N' Loud: Chevrolet C-10 Silverado y Gran C-10 (Parte II)
21.30 ¿Cómo lo hacen?
22.30 Cine: Rescate al límite. EEUU 2004. 115 min. Director: Po-Chih Leong
00.25 Cine: Una historia de violencia. Alemania. 2005. 115 min. Director: David Cronenberg
02.20 091: Alerta Policía
03.50 Mercenarios

TRECE
08.00 EHS
09.00 Galería del coleccionista
10.55 Palabra de vida
11.00 Santa Misa
11.40 Rex, un policía diferente: La muchacha desaparecida y La maldición del Caravaggio
13.40 La lupa de la mañana
14.55 El tiempo de la Lupa
15.00 Cine: El zorro de los océanos. EEUU. 1955. 140 min. Director: John Farrow
17.20 Cine: Dave, el sanguinario. EEUU. 1951. 95 min. Director: Charles Barton
18.55 Cine: Más rápido que el viento. EEUU. 1957. 95 min. Director: Robert Parrish
20.30 TRECE al día
22.00 El cascabel
00.30 Misioneros por el mundo
01.15 Teletienda

ETB 2
09.15 Chiloé
09.50 La caja negra
10.55 Palabra de ley
11.30 En Jake
14.00 Atrápame si puedes
15.00 Teleberri 1
15.50 Teleberri kirolak
16.05 Eguraldia
16.20 ¡Qué me estás contando!
16.30 Yo se más que tú. Concurso de preguntas sobre cultura general presentado por Iñaki Urrutia
17.20 ¡Qué me estás contando!
19.35 Y punto. Programa de humor donde hay un repaso de la actualidad
20.20 A Bocados
21.00 Teleberri 2
21.55 Teleberri kirolak
22.05 Eguraldia
22.30 Juego de cartas
01.05 Vaya semanita
02.40 Atrápame si puedes

CANAL SUR
08.00 Buenos días, Andalucía
10.45 Hoy en día
14.00 Noticias provinciales
14.30 Canal Sur Noticias 1
15.35 La tarde, aquí y ahora
18.00 Andalucía Directo
20.00 Cómetelo: Lentejas con chorizo (y hojaldre con chorizo)
20.30 Canal Sur Noticias 2
21.10 Noticias provinciales
21.45 Espacio Protegido. Informativo con reportajes especializados en temas de medio ambiente y ecología
22.15 Un año de tu vida. Programa que rinde homenaje a las personas y los acontecimientos que han marcado nuestra vida
01.25 Lo Flamenco
02.30 Hijos de Andalucía: Juan Diego. Con ADN de actor
04.00 Canal Sur música

CANALES AUTONÓMICOS

OCIO
www.marca.com/tiramillas

TE RECOMENDAMOS
por Carlos Sacristán

CINE
SECRETOS DE ESTADO

2003, mientras británicos y estadounidenses maniobran para invadir Iraq, se filtra un e-mail que habla de espiar a miembros del Consejo de Seguridad de las Naciones Unidas para forzar una resolución para ir a la guerra. Protagoniza Keira Knightley.

FICHA TÉCNICA

FECHA DE ESTRENO 25/10/2019
DIRECCIÓN Andrea Block, Christian Haas
GUIÓN Gregory Bernstein, Sara Bernstein, Gavin Hood (Libro: Marcia Mitchell, Thomas Mitchell)
REPARTO Keira Knightley, Matt Smith
PAÍS Reino Unido / **DURACIÓN** 112 min.

LIBRO
AHORITA
Martín Caparrós

"Siempre es difícil contar el presente", dice el autor para empezar el libro. Entonces mira alrededor y trata de pensar en lo que ve, y condensarlo en reflexiones breves, un ahorita.

DISCO
FIESTA ANCESTRAL
Jenny and The Mexicats

Cuarto álbum de la banda. 10 canciones concebidos con el único objetivo de pasarlo bien. Destaca la colaboraciones de Vetusta Morla en 'El telón', y de El Kanka en 'Bailando con las farolas'.

MARCA UNIDAD EDITORIAL INFORMACIÓN DEPORTIVA S.L.U. Avenida de San Luis, 25-27, 1ª planta. 28033 Madrid. Copyright 2019 • Imprime: Bermont Impresión S.L. • Distribuye: Logintegral 2000, S.A.U. Todos los derechos reservados. Esta publicación no puede ser reproducida, distribuida, comunicada públicamente o utilizada, ni en todo ni en parte, ni registrada en, o transmitida por, un sistema de recuperación de información, en ninguna forma, ni por ningún medio, sea mecánico, fotoquímico, electrónico, magnético, electroóptico, por fotocopia o cualquier otro, ni modificada, alterada o almacenada sin la previa autorización por escrito de la sociedad editora. Queda expresamente prohibida la reproducción de los contenidos de MARCA a través de recopilaciones de artículos periodísticos, conforme al Artículo 32.1 de la LEY 23/2006, texto refundido de la Ley de Propiedad Intelectual. • D.L.M. 620 1958.

MARCA SPORT WEEKEND MARBELLA

UN PLANTEL DE LUJO

- KARPOV ✔
- BORIS BECKER ✔
- EL GUERROUJ ✔
- MICK DOOHAN ✔
- MIKE POWELL ✔
- SERGIO GARCÍA ✔
- GISELA PULIDO ✔
- DIEGO FORLÁN ✔
- LYDIA VALENTÍN ✔
- RUTH BEITIA ✔
- VICENTE DEL BOSQUE ✔
- PEPU HERNÁNDEZ ✔
- JAVIER LOZANO ✔

...

El excepcional patinador español, doble campeón mundial y siete veces de Europa, participará en el MARCA Sport Weekend Marbella

A SOLAS CON JAVIER FERNÁNDEZ

EFE

› FALTAN 18 DÍAS

MAIN PARTNERS:

GERARDO RIQUELME
MADRID

La figura de los pioneros en el deporte español, tan importante en el desarrollo de este país, también tendrá su reconocimiento en el MARCA Sport Weekend de Marbella (15 a 17 de noviembre). En la línea de Bahamontes, Santana, Sainz, Carmen Valero, Ballesteros..., Javi Fernández también tuvo que construir su camino y el del resto en un deporte con un puñado de licencias al que ha propulsado hasta la cumbre mundial, con los títulos de 2015 y 2016, así como siete campeonatos de Europa consecutivos y la medalla olímpica en Pyeongchang. Su tarea, insólita para un país del paralelo 40, ha calado hasta convertirse en una de las estrellas del ecosistema nacional.

Hay genios del deporte que desafían cualquier tratado de entrenamiento. A lo largo de la historia reciente del deporte español hay dos por encima del resto: Gervasio Deferr y Javi. Lo demostró a comienzos de este año antes de Minsk cuando seis semanas antes del evento apenas era capaz de aterrizar un ejercicio. En contra de lo que opinaba su equipo, que quería disuadirlo para no participar, él se volcó en unos entrenamientos sobrehumanos. Y conquistó el oro.

En realidad ese episodio es el epitome de su carrera. El patinador ha hecho bueno el lema de que para él no había imposibles porque no sabía que no se podía conseguir. Peleó por hacerse un hueco en el plano nacional cuando en el patinaje sobre hielo apenas unos años antes de su llegada los podios del Campeonato de España no se completaban por falta de competidores. De Madrid y su periferia –Majadahonda, Villalba...– pasó a Nueva Jersey en 2008 a entrenarse con Nikolai Morozov, que había guiado los pasos, entre otros, de Daisuke Takahashi, plata en el Mundial previo a la llegada del patinador español.

Su escalada fue continua y su proyección no pasó inadvertida para Brian Orser, el patinador canadiense que con el tiempo ha cultivado el mejor grupo de patinadores del mundo, incluido el japonés Hanyu, con el que Fernández se ha batido en la segunda parte de la década. Orser lo reclutó en 2011.

Sólo un año después terminó de completar su formación de patinador de vanguardia. Superó a Patrick Chan, el flamante campeón del mundo en el Skate Canadá, que fue el preludio de la colección de medallas que han construido su grueso palmarés. Fue plata en el Europeo de 2012 tras Amodio. Fue la última vez que acudió a un Europeo viendo a un competidor por encima de él en un cajón.

Dicen quienes le conocen que su interior mejora su virtuosismo. Proyecta por toda España, por segunda vez, el espectáculo Revolution On Ice en el que participan gran parte de los mejores patinadores de la historia. Está volcado con el proyecto del deporte inclusivo y la semana pasada, y fue algo que salió de él, llevó a cabo la primera acción con discapacitados.

Dentro de muchos años su nombre resonará en el grupo de leyendas arriba mencionadas. Sólo tiene 28 años y da la sensación de que aún no se ha marchado. ●

***JAVI** ENCARNA LA FIGURA DE LOS PIONEROS, TAN IMPORTANTES EN EL DEPORTE ESPAÑOL*

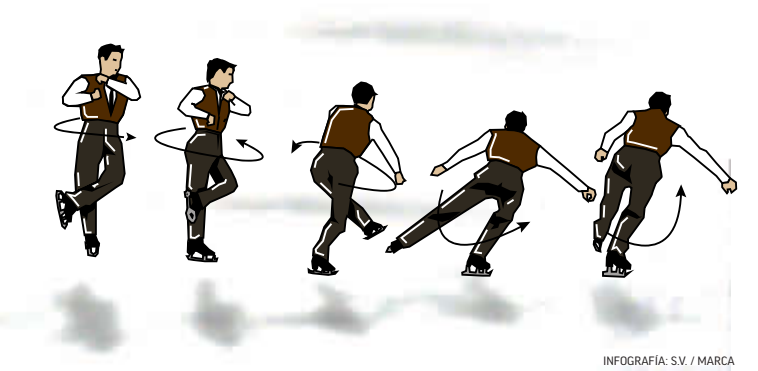

INFOGRAFÍA: S.V. / MARCA

VIKI GÓMEZ

Viki Gómez (38 años) realiza uno de los ejercicios con la BMX. REDBULL

UN VIKINGO Y SU BICI VOLADORA

El hexacampeón del mundo regalará sus increíbles exhibiciones al público del MARCA Sport Weekend Marbella

DAVID MENAYO
MADRID

Los artistas que firman con seudónimo lo hacen por diferentes motivos. En el caso de Jorge Gómez, apodado Viki, lo hace como un guiño a esa serie de animación germano-japonesa que veía en su niñez: 'Vickie el vikingo'.

Lo suyo no son los barcos sino las bicicletas. Con 14 años ya se le podía ver por el madrileño parque de El Retiro puliendo sus habilidades sobre el cuadro de su BH California. Atraído por el *freestyle*, se tiraba las horas muertas haciendo piruetas que los paseantes admiraban desde la distancia.

Encontró en el BMX Flatland (deporte que consiste en hacer acrobacias con una bicicleta sobre una superficie lisa) una herramienta para desarrollar su creatividad y sentirse libre. Dejó el instituto en el último curso para dedicarse profesionalmente a este deporte que le ha llevado hasta la fecha por más de 70 países. Aquel niño rebelde compitió en 1998 en su primer Campeonato de España y lo ganó. De ahí al primer campeonato del mundo que también ganó. Lo primero que hizo al recibir el cheque de 6.000 dólares que le dieron como campeón fue llamar a sus padres y convencerles de que podía ganarse la vida encima de la bicicleta.

Ejemplo de que la estrella se hace, de que el trabajo tiene su recompensa y de que no hay *rider* que no tenga heridas de guerra. Por mucho vikingo que lleve en su foro interno, la lista de lesiones que ha tenido es interminable: contracturas, lumbalgia, tendinitis, golpes, torceduras de tobillo y de muñecas, dislocación de hombros, ... Entrena un mínimo de cinco horas al día y no perdona ni los días que viaja. Suele decirse que montar en bicicleta nunca se olvida, pero él añade que el cuerpo se oxida si no lo moldeas continuamemente.

Seis veces campeón del mundo, dos veces campeón de Europa y dos veces campeón de Asia, se ha convertido en toda una institución del deporte urbano. En países como Tailandia, Filipinas, Indonesia o Japón, donde entienden el *flatland* como un nuevo arte marcial, Viki es una personalidad venerada. Sus ejercicios imposibles son marca registrada que todos intentan imitar.

LLEVA MÁS DE DOS DÉCADAS EN LA ÉLITE DEL DEPORTE EXTREMO

Fue el primer *rider* en ser patrocinado por Red Bull y ahora colecciona mecenas por todo el planeta. Hace diez años creó su propia empresa de diseño de bicicletas BMX con su mayor rival en el circuito, el finlandés Martin Kuoppa, y ahora trabaja diseñando cuadros para otras marcas.

Natural del madrileño barrio de Barro Blanco, Jaime reside en Luxemburgo junto a su mujer, Alexandra, y su hija, Stella, con quien suele compartir fotografías en redes sociales con sus miles de seguidores.

Sus espectáculos son garantía de éxito. Sus coreografías, originales y atractivas, se han entremezclado con los mejores DJ's del planeta, las letras de los raperos más influyentes e incluso con los artistas más internacionales. En 2010 puso en marcha junto al bailaor Rafael Amargo un proyecto, el 'Red Bull Flamenco Flatland', que recorrió la geografía española con muy buena acogida.

El MARCA Sport Weekend Marbella se congratula por tener a Viki Gómez en su lista de protagonistas, ya que su espectáculo no solo amenizará a los asistentes sino que servirá de divulgación de un deporte que llama a la puerta de los Juegos Olímpicos. ●

91028 8 423793 110008

MÁS MARCA Supercódigo Marca, introdúcelo cada día en www.masmarca.com y acumula puntos.

HT37C96EP4

LALIGA SANTANDER

	Equipo	Ptos.	J	G	E	P	GF	GC
1	Granada	20	10	6	2	2	17	10
2	Barcelona	19	9	6	1	2	23	10
3	Real Sociedad	19	10	6	1	3	17	10
4	Atlético	19	10	5	4	1	10	5
5	Sevilla	19	10	6	1	3	13	11
6	Real Madrid	18	9	5	3	1	16	9
7	Villarreal	17	10	5	2	3	24	14
8	Osasuna	14	10	3	5	2	10	9
9	Valladolid	14	10	3	5	2	10	9
10	Athletic	13	10	3	4	3	8	7
11	Getafe	13	10	3	4	3	14	14
12	Valencia	13	10	3	4	3	14	16
13	Levante	11	10	3	2	5	10	12
14	Alavés	11	10	3	2	5	8	13
15	Mallorca	10	10	3	1	6	7	13
16	Eibar	9	10	2	3	5	10	15
17	Celta	9	10	2	3	5	5	12
18	Betis	9	10	2	3	5	12	20
19	Espanyol	8	10	2	2	6	5	15
20	Leganés	5	10	1	2	7	5	14

JORNADA 10

Barcelona - Real Madrid	X18 Diciembre
Villarreal - Alavés	4-1
Leganés - Mallorca	1-0
Valladolid - Eibar	2-0
Atlético - Athletic	2-0
Celta - Real Sociedad	0-1
Granada - Betis	1-0
Levante - Espanyol	0-1
Sevilla - Getafe	2-0
Osasuna - Valencia	3-1

LALIGA SMARTBANK

	Equipo	Ptos.	J	G	E	P	GF	GC
1	Cádiz	31	13	10	1	2	20	10
2	Almería	23	13	6	5	2	21	13
3	Fuenlabrada	23	13	7	2	4	18	13
4	Huesca	22	13	7	1	5	14	9
5	Albacete	22	13	7	1	5	10	14
6	Rayo Vallecano	19	13	4	7	2	21	17
7	Zaragoza	19	13	5	4	4	17	16
8	Ponferradina	18	13	4	6	3	19	15
9	Numancia	18	13	4	6	3	15	12
10	Las Palmas	18	13	5	3	5	15	15
11	Sporting	17	13	4	5	4	16	13
12	Alcorcón	17	13	4	5	4	18	17
13	Girona	17	13	5	2	6	15	16
14	Elche	16	13	4	4	5	11	13
15	Mirandés	15	13	3	6	4	14	20
16	Málaga	14	13	3	5	5	11	13
17	Tenerife	13	13	3	4	6	17	19
18	Oviedo	13	13	3	4	6	18	21
19	Extremadura	13	13	3	4	6	13	17
20	Lugo	13	13	2	7	4	14	20
21	Racing Santander	11	13	1	8	4	14	17
22	Deportivo	9	13	1	6	6	12	23

JORNADA 13

Albacete - Cádiz	1-0
Rayo Vallecano - Ponferradina	1-3
Mirandés - Tenerife	0-0
Racing Santander - Deportivo	1-1
Málaga - Oviedo	2-1
Numancia - Lugo	3-1
Girona - Alcorcón	0-0
Sporting - Zaragoza	4-0
Huesca - Elche	2-0
Las Palmas - Fuenlabrada	1-3
Almería - Extremadura	3-2

No me gustan los lunes

ROBERTO PALOMAR Redactor Jefe de MARCA

¿Y qué pasa si el 18-D sigue la cosa liada?

Puede que sea un alarde de optimismo pensar que en un mes y medio el clima de tensión en Barcelona permitirá jugar el Clásico. O puede que no.

Hace poco más de una semana que se decidió el aplazamiento del Clásico y se ha aceptado cualquier fecha para su celebración –la del 18 de diciembre, a regañadientes de LaLiga– con un optimismo casi pueril, como si el Comité de Competición fuera a acabar con el quiste igual que retira una tarjeta amarilla. Pero algo había que decidir, eso está claro. Sucede que se habla del 18 de diciembre como si la tensión en Cataluña –con unas elecciones por medio– fuera a diluirse con solo apretar un botón. Con apretar el botón del Clásico, concretamente. Y no hay razones objetivas para pensar que eso vaya a ser así. Podrían enumerarse unos cuantos fundamentos a favor de un clima de concordia y/o tranquilidad y otros tantos en sentido contrario y los ponentes de ambas tendencias tendrían público escuchando. Entre los muchos términos que definen la situación actual cabe incluir la palabra incertidumbre. ¿Qué pasa si el 18 de diciembre siguen vigentes los mismos motivos que han llevado al aplazamiento? ¿Se juega bajo cualquier circunstancia? ¿Se hace un llamamiento a la población? ¿Se juega bajo unas medidas de seguridad excepcionales, con todo el planeta mirando? ¿No se juega? ¿Se aplaza otra vez? ¿Se juega en Miami y ya veremos cuándo? En plena escalada de tensión se ha cruzado en el conflicto algo tan mundano como la celebración de un partido de fútbol. Un partido con unas connotaciones diferentes. Distinto. Único. Y ha habido que aplazarlo. Eso, la realidad de un partido que nunca se celebró y que está por celebrarse, nos pone a todos ante un espejo y sobre la tesitura de lo que hay que hacer y cómo se hace. Esto no va a ser fácil.

LA PLACA DE OBLAK

La mudanza del Calderón al Wanda Metropolitano puso de moda las placas entre la afición del Atlético de Madrid. Algunas, para orinarse en ellas. Otras, para dar un rodeo y no pisarlas ante la solemnidad que causa en el personal el nombre del homenajeado. **Oblak** tiene placa, claro. De los jugadores actuales del Atlético de Madrid es quien mejor perfil ofrece como empleado del mes, yerno perfecto, marido ideal y compañero favorito. Si no fuera porque haría de menos a auténticos mitos del club, nadie se opondría a que la placa de Oblak fuera un poco más grande. No se recuerda en los tiempos recientes a un futbolista que acuda tan puntualmente al ejercicio de la profesión con la eficacia, seriedad y vistosidad del portero. Lleve el partido media hora de juego o 40 segundos; llueva, haga frío o haga calor, ahí está Oblak para honrar el oficio de guardameta como lo que es: el último bastión a superar por el rival. Cuando todo está perdido, el Atlético de Madrid todavía tiene a Oblak. Que lo haga sin meter un mal ruido, sin darse importancia, es sólo un valor añadido en estos tiempos de postureo y superficialidad.

Ramos y Messi, al final del Clásico de la pasada temporada en el Camp Nou. EFE

El Granada está llenando la despensa de puntos para cuando vengan mal dadas y, de paso, viviendo un sueño. Es líder, que le quiten lo bailao...

El balón de invierno dificulta su visibilidad, al menos por la tele, que es el nuevo ámbito principal del fútbol. Acabarán por hacerlo cuadrado...

LOS PARTES DE BALE

Bale, con todo el derecho del mundo, ha pedido al club que no haga públicos partes médicos sobre su estado de salud. Se abre así a un campo peligroso: el de la especulación. Los medios de comunicación deberíamos ser respetuosos y pulcros pero hay otro ámbito, el del aficionado, incontrolable. Puede que sea peor el remedio que la enfermedad. Nunca mejor dicho...

¡Disfruta de una estancia de cine en Almería! y 170 entradas dobles para el preestreno de la película

El próximo **29 de Octubre** en **Kinépolis Ciudad de la Imagen** en Madrid

Entra en **www.masmarca.com** y ¡participa!